



NET KURUMSAL GAYRİMENKUL DEĞERLEME VE DANIŞMANLIK A.Ş.

Gayrimenkul Değerleme Raporu



Özel 2021 - 1922

Aralık, 2021

NET KURUMSAL
GAYRİMENKUL DEĞERLEME VE DANIŞMANLIK
Emniyet Mh. Sınır S.C.No:17/1 Yenimahalle/
Tel:0312 467 00 61 Fax:0312 467 00 34
Maltepe V.D. 631 057 33 89 Tic.Sic.No:256
www.netgd.com.tr Şirket Yayıncı:1.200.000,00 TL
Mersis No: 0631054938900011



Talep Sahibi	CW Enerji Mühendislik Ticaret ve Sanayi A.Ş.
Raporu Düzenleyen	Net Kurumsal Gayrimenkul Değerleme ve Danışmanlık A.Ş.
Rapor Tarihi	31.12.2021
Rapor Numarası	Özel 2021-1922
Raporun Konusu	Gayrimenkul Piyasa Değer Tespiti
Değerleme Konusu ve Kapsamı	Tapu kaydına göre; Antalya İli, Döşemealtı İlçesi, Kömürcüler Mahallesi, 5168 ada 6 Parselde kayıtlı 'BETONARME FABRİKA VE ARSASI' nitelikli gayrimenkulün piyasa değerinin Türk Lirası cinsinden tespiti.

➤ İş bu rapor, Elli Bir (51) sayfadan oluşmaktadır ve ekleriyle bir bütündür.

➤ Bu Rapor, Sermaye Piyasası Kurulu'nun III-62.3 sayılı "Sermaye Piyasasında Faaliyette Bulunacak Gayrimenkul Değerleme Kuruluşları Hakkında Tebliğ" hükümleri ile bu tebliğ ekinde yer alan "Değerleme Raporlarında Bulunması Gereken Asgari Hususlar" çerçevesinde Tebliğin 1 inci maddesi ikinci fıkrası kapsamında hazırlanmıştır.

İÇİNDEKİLER

YÖNETİCİ ÖZETİ	5
1. RAPOR BİLGİLERİ	6
1.1 Değerleme Tarihi, Rapor Tarihi ve Rapor Numarası	6
1.2 Değerlemenin Amacı	6
1.3 Rapor Kapsamı (SPK Mevzuatı Kapsamında Olup Olmadığı)	6
1.4 Dayanak Sözleşme Tarih ve Numarası	6
1.5 Raporu Hazırlayanlar ve Sorumlu Değerleme Uzmanı	6
1.6 Değerleme Konusu Gayrimenkul İçin Şirketimiz Tarafından Daha Önceki Tarihlerde Yapılan Son Üç Değerlemeye İlişkin Bilgiler	6
2. DEĞERLEME ŞİRKETİ (KURULUŞ) VE TALEP SAHİBİNİ (MÜŞTERİ) TANITICI BİLGİLER	7
2.1 Değerlemeyi Yapan Şirket Bilgileri ve Adresi	7
2.2 Talep Sahibi (Müşteri) Bilgileri ve Adresi	7
2.3 Müşteri Taleplerinin Kapsamı ve Varsa Getirilen Sınırlamalar	7
2.4 İşin Kapsamı	7
3. GAYRİMENKULÜN YASAL DURUMUNA İLİŞKİN BİLGİLER	8
3.1 Gayrimenkulün Yeri, Konumu, Tanımı ve Çevre Teşekkülü Hakkında Bilgiler	8
3.2 Gayrimenkulün Tapu Kayıtları	9
3.3 Gayrimenkul İle İlgili Herhangi Bir Takyidat veya Devredilmesine İlişkin Herhangi Bir Sınırlama Olup Olmadığı Hakkında Bilgi	9
3.4 Değerlemesi yapılan gayrimenkul ile ilgili varsa son üç yıllık dönemde gerçekleşen alım satım işlemlerine ve gayrimenkulün hukuki durumunda meydana gelen değişikliklere (imar planında meydana gelen değişiklikler, kamulaştırma işlemleri vb.) ilişkin bilgi	9
3.5 Gayrimenkulün ve Bulunduğu Bölgenin İmar Durumuna İlişkin Bilgiler	9
3.6 Gayrimenkul İçin Alınmış Durdurma Kararı, Yıkım Kararı, Riskli Yapı Tespiti Vb Durumlara Dair Açıklamalar	9
3.7 Gayrimenkule İlişkin Olarak Yapılmış Sözleşmelere (Gayrimenkul Satış Vaadi, Kat Karşılığı İnşaat veya Hasılat Paylaşımı Sözleşmeleri Vb.) İlişkin Bilgiler	10
3.8 Gayrimenkuller ve Gayrimenkul Projeleri İçin Alınmış Yapı Ruhsatlarına, Tadilat Ruhsatlarına, Yapı Kullanım İzinlerine İlişkin Bilgileri İle İlgili Mevzuat Uyarınca Alınması Gerekli Tüm İzinlerin Alınıp Alınmadığına ve Yasal Gerekliliği Olan Belgelerin Tam ve Doğru Olarak Mevcut Olup Olmadığı Hakkında Bilgi 10	
3.9 Değerlemesi Yapılan Projeler İle İlgili Olarak, 29/6/2001 Tarih ve 4708 Sayılı Yapı Denetimi Hakkında Kanun Uyarınca Denetim Yapan Yapı Denetim Kuruluşu (Ticaret Unvanı, Adresi vb.) ve Değerlemesi Yapılan Gayrimenkul İle İlgili Olarak Gerçekleştirdiği Denetimler Hakkında Bilgi	10
3.10 Eğer belirli bir projeye istinaden değerlendirme yapılıyorsa, projeye ilişkin detaylı bilgi ve planların ve söz konusu değerlerin tamamen mevcut projeye ilişkin olduğuna ve farklı bir projenin uygulanması durumunda bulunacak değerlerin farklı olabileceğine ilişkin açıklama	10
3.11 Varsa, Gayrimenkulün Enerji Verimlilik Sertifikası Hakkında Bilgi	10
4. GAYRİMENKULÜN FİZİKİ ÖZELLİKLERİ	10
4.1 Gayrimenkulün Bulunduğu Bölgenin Analizi ve Kullanılan Veriler	10

4.2	Mevcut Ekonomik Koşulların, Gayrimenkul Piyasasının Analizi, Mevcut Trendler ve Dayanak Veriler İle Bunların Gayrimenkulün Değerine Etkileri	13
4.3	Değerleme İşlemini Olumsuz Yönde Etkileyen veya Sınırlayan Faktörler	19
4.4	Gayrimenkulün Fiziki, Yapısal, Teknik ve İnşaat Özellikleri	19
4.5	Varsa, Mevcut Yapıyla veya İnşaatı Devam Eden Projeyle İlgili Tespit Edilen Ruhsata aykırı Durumlara İlişki Bilgiler	20
4.6	Ruhsat Alınmış Yapılarda Yapılan Değişikliklerin 3194 Sayılı İmar Kanunu'nun 21.nci Maddesi Kapsamında Yeniden Ruhsat Alınmasını Gerektirir Değişiklikler Olup Olmadığı Hakkında Bilgi	20
4.7	Gayrimenkulün Değerleme Tarihi İtibariyle Hangi Amaçla Kullanıldığı, Gayrimenkul Arsa veya Arazi İse Üzerinde Herhangi Bir Yapı Bulunup Bulunmadığı ve Varsa, Bu Yapıların Hangi Amaçla Kullanıldığı Hakkında Bilgi	20
5.	KULLANILAN DEĞERLEME YÖNTEMLERİ	20
5.1	Pazar Yaklaşımı	22
5.2	Maliyet Yaklaşımı	26
5.3	Gelir Yaklaşımı	27
5.4	Diğer Tespit ve Analizler	28
6.	ANALİZ SONUÇLARININ DEĞERLENDİRİLMESİ	29
6.1	Farklı Değerleme Yöntemleri ile Analiz Sonuçlarının Uyumlaştırılması ve Bu Amaçla İzlenen Metotların ve Nedenlerinin Açıklanması	29
6.2	Asgari Husus ve Bilgilerden Raporda Yer Verilmeyenlerin Neden Yer Almadıklarının Gerekçeleri	29
6.3	Yasal Gereklere Yerine Getirilip Getirilmediği ve Mevzuat Uyarınca Alınması Gereken İzin ve Belgelerin Tam ve Eksiksiz Olarak Mevcut Olup Olmadığı Hakkında Görüş	29
6.4	Varsa, Gayrimenkul Üzerindeki Takyidat ve İpotekler İle İlgili Görüş	29
6.5	Değerleme Konusu Gayrimenkulün, Üzerinde İpotek veya Gayrimenkulün Değerini Doğrudan ve Önemli Ölçüde Etkileyecek Nitelikte Herhangi Bir Takyidat Bulunması Durumları Hariç, Devredilebilmesi Konusunda Bir Sınırlamaya Tabi Olup Olmadığı Hakkında Bilgi	29
6.6	Değerleme Konusu Arsa veya Arazi ise, Alımından İtibaren beş Yıl Geçmesine Rağmen Üzerinde Proje Geliştirilmesine Yönelik Herhangi Bir Tasarrufta Bulunup Bulunmadığına Dair Bilgi	29
6.7	Değerleme Konusu Üst Hakkı veya Devre Mülk Hakkı İse, Üst Hakkı ve Devre Mülk Hakkının Devredilebilmesine İlişkin Olarak Bu Hakları Doğuran Sözleşmelerde Özel Kanun Hükümlerinden Kaynaklananlar Hariç Herhangi Bir Sınırlama Olup Olmadığı Hakkında Bilgi	29
6.8	Gayrimenkulün Tapudaki Niteliğinin, Fiili Kullanım Şeklinin ve Portföye Dahil Edilme Niteliğinin Birbirine Uyumlu Olup Olmadığı Hakkında Görüş İle Portföye Alınmasında Herhangi Bir Sakınca Olup Olmadığı Hakkında Görüş	29
7.	SONUÇ	30
7.1	Sorumlu Değerleme Uzmanının Sonuç Cümlesi	30
7.2	Nihai Değer Takdiri	30
8.	UYGUNLUK BEYANI	31
9.	RAPOR EKLERİ	31

YÖNETİCİ ÖZETİ

<u>Talep Sahibi</u>	CW Enerji Mühendislik Ticaret ve Sanayi A.Ş.
<u>Rapor No ve Tarihi</u>	Özel 2021-1922 / 31.12.2021
<u>Değerleme Konusu ve Kapsamı</u>	Bu rapor, müşteri talebi üzerine belirtilen kayıta bulunan gayrimenkulün değerlendirme tarihindeki piyasa koşulları ve ekonomik göstergeler doğrultusunda güncel piyasa değeri tespitine yönelik olarak, SPK mevzuatı kapsamında kullanılmak üzere, ilgili tebliğde belirtilen esaslar çerçevesinde hazırlanmıştır.
<u>Taşınmazın Açık Adresi</u>	Antalya OSB mah. Atatürk Caddesi No: 20 DÖŞEMEALTI - ANTALYA
<u>Tapu Kayıt Bilgisi</u>	Antalya İli, Döşemealtı İlçesi, Kömürcüler Mahallesi, 5168 ada 6 Parsel
<u>Fiili Kullanımı (Mevcut Durumu)</u>	Rapora konu taşınmaz fabrika olarak kullanılmaktadır.
<u>İmar Durumu</u>	Söz konusu parsel, 1/1.000 Ölçekli uygulama imar planına göre; Sanayi Alanında kalmakta, E:0,70 Hmaks: Serbest yapılaşma koşullarına sahiptir.
<u>Kısıtlılık Hali (Yıkım vb olumsuz karar, zabıt, tutanak, dava veya tasarrufa engel durumlar)</u>	Taşınmaz üzerinde kısıtlılık durumu arz edebilecek herhangi bir kayıt bulunmamakta olup herhangi bir olumsuz karar da yoktur.
<u>Piyasa Değeri</u>	98.000.000,00-TL (Doksan Sekiz Milyon Türk Lirası)
<u>KDV Dahil Piyasa Değeri</u>	115.640.000,00-TL (Yüz On Beş Milyon Altı Yüz Kırk Bin Türk Lirası)
<u>Açıklama</u>	Değerleme sürecini olumsuz etkileyecek bir durum oluşmamıştır.
<u>Raporu Hazırlayanlar</u>	Burak BARIŞ – SPK Lisans No: 406713 Raci Gökcehan SONER – SPK Lisans No: 404622
<u>Sorumlu Değerleme Uzmanı</u>	Erdeniz BALIKÇIOĞLU – SPK Lisans No: 401418

1. RAPOR BİLGİLERİ

1.1 Değerleme Tarihi, Rapor Tarihi ve Rapor Numarası

Söz konusu işlemin değerlendirme çalışmaları 25.10.2021 itibariyle başlanmış 27.12.2021 itibariyle değerlendirme çalışmaları tamamlanmış olup, rapor tanzimi 31.12.2021 tarihinde Özel 2021-1922 rapor numarasıyla nihai rapor olarak tamamlanmıştır.

1.2 Değerlemenin Amacı

Bu rapor, CW Enerji Mühendislik Ticaret ve Sanayi A.Ş.'nin talebi üzerine; Antalya İli, Döşemealtı İlçesi, Kömürcüler Mahallesi, 5168 ada 6 Parselin adil piyasa değerinin Türk Lirası cinsinden tespitine yönelik hazırlanan Gayrimenkul Değerleme Raporu'dur. Değerlemenin amacı, taraflar arasında imzalanan sözleşmede de belirtildiği üzere, bilgileri verilen taşınmazın değer tespiti amacıyla güncel Pazar değerini içeren değerlendirme raporunun hazırlanmasıdır.

1.3 Rapor Kapsamı (SPK Mevzuatı Kapsamında Olup Olmadığı)

Bu Rapor, Sermaye Piyasası Kurulu'nun III-62.3 sayılı "Sermaye Piyasasında Faaliyette Bulunacak Gayrimenkul Değerleme Kuruluşları Hakkında Tebliğ" hükümleri ile bu tebliğ ekinde yer alan "Değerleme Raporlarında Bulunması Gereken Asgari Hususlar" çerçevesinde Tebliğin 1 inci maddesi ikinci fıkrası "*Sermaye piyasasında gayrimenkul değerlendirme faaliyeti; sermaye piyasası mevzuatına tabi ortak ortaklıklar, ihraççılar ve sermaye piyasası kurumlarının, sermaye piyasası mevzuatı kapsamındaki işlemlerine konu olan gayrimenkullerinin, gayrimenkul projelerinin veya gayrimenkullere bağlı hak ve faydaların belli bir tarihteki muhtemel değerinin Kurul düzenlemeleri ve Kurulca kabul edilen değerlendirme standartları çerçevesinde bağımsız ve tarafsız olarak takdir edilmesini ifade eder.*" kapsamında hazırlanmıştır.

1.4 Dayanak Sözleşme Tarih ve Numarası

CW Enerji Mühendislik Ticaret ve Sanayi A.Ş. ile Net Kurumsal Gayrimenkul Değerleme ve Danışmanlık A.Ş. arasında 22.10.2021 tarihinde imzalanmıştır.

1.5 Raporu Hazırlayanlar ve Sorumlu Değerleme Uzmanı

İş bu rapor, Gayrimenkul Değerleme Uzmanı Burak BARIŞ tarafından hazırlanmış, Gayrimenkul Değerleme Uzmanı Raci Gökcehan SONER tarafından kontrol edilmiş ve Sorumlu Değerleme Uzmanı Erdeniz BALIKÇIOĞLU tarafından onaylanmıştır.

1.6 Değerleme Konusu Gayrimenkul İçin Şirketimiz Tarafından Daha Önceki Tarihlerde Yapılan Son Üç Değerlemeye İlişkin Bilgiler

Değerleme konusu gayrimenkul için şirketimiz tarafından daha önce herhangi bir rapor hazırlanmamıştır.

2. DEĞERLEME ŞİRKETİ (KURULUŞ) VE TALEP SAHİBİNİ (MÜŞTERİ) TANITICI BİLGİLER

2.1 Değerlemeyi Yapan Şirket Bilgileri ve Adresi

08.08.2008 tarihinde gayrimenkul değerlendirme ve danışmanlık hizmeti vermek üzere Ankara'da kurulan ve genel merkezi Emniyet Mahallesi Sınır Sokak No:17/1 Yenimahalle/Ankara adresinde bulunan şirketimiz NET Kurumsal Gayrimenkul Değerleme ve Danışmanlık A.Ş. Sermaye Piyasası Kurulu'nun Seri: VIII, No:35 sayılı tebliği uyarınca Kasım 2009'da "Kurul Listesine" alınmıştır. Şirketimiz ayrıca, Bankacılık Düzenleme ve Denetleme Kurulu tarafından 11.08.2011 tarih ve 20855 sayılı kararı ile bankalara "gayrimenkul, gayrimenkul projesi ve gayrimenkule bağlı hak ve faydaların değerlendirilmesi" hizmeti verme yetkisi almıştır.

Sermaye _____ : 1.200.000,-TL
Ticaret Sicil _____ : 256696
Telefon _____ : 0 312 467 00 61 Pbx
E-Posta / Web _____ : info@netgd.com.tr__www.netgd.com.tr
Adres _____ : Emniyet Mahallesi Sınır Sokak No:17/1 Yenimahalle/Ankara

2.2 Talep Sahibi (Müşteri) Bilgileri ve Adresi

Şirket Unvanı _____ : CW Enerji Mühendislik Ticaret ve Sanayi A.Ş.
Şirket Adresi _____ : Antalya OSB 1. Kısım Atatürk Blv. No: 20 Döşemealtı ANTALYA / TÜRKİYE
Şirket Amacı _____ : Güneş enerjisinden elektrik üreten tesislerin kurulması, kiralanması, bu tesislere ilişkin ekipmanların üretilmesi, pazarlanması.
Sermayesi _____ : -
Halka Açıklık _____ : -
Telefon _____ : 0 242 229 0054
E-Posta _____ : info@cw-enerji.com

2.3 Müşteri Taleplerinin Kapsamı ve Varsa Getirilen Sınırlamalar

İş bu rapor, CW Enerji Mühendislik Ticaret ve Sanayi A.Ş.'nin talebi üzerine Antalya İli, Döşemealtı İlçesi, Kömürcüler Mahallesi, 5168 ada 6 Parselde bulunan taşınmazın adil piyasa değerinin Türk Lirası cinsinden tespitine ilişkin hazırlanmıştır. Müşteri tarafından herhangi bir sınırlama getirilmemiştir.

2.4 İşin Kapsamı

İşin kapsamı, SPK mevzuatı kapsamında ve asgari unsurlar çerçevesinde müşterinin değerlemesini talep ettiği tapu bilgilerine istinaden değerlendirme raporunun hazırlanarak müşteriye ıslak imzalı şekilde teslim edilmesidir.

3. GAYRİMENKULÜN YASAL DURUMUNA İLİŞKİN BİLGİLER

3.1 Gayrimenkulün Yeri, Konumu, Tanımı ve Çevre Teşekkülü Hakkında Bilgiler

Rapora konu gayrimenkul; Antalya İli, Döşemealtı İlçesi, Kömürcüler Mahallesi'nde Antalya Organize Sanayi Bölgesi içerisinde 1. Kısımda yer almaktadır. Taşınmaz mahallinde fabrika olarak kullanılmaktadır. Taşınmaza ulaşım için osb 1. Kısım içerisinde Atatürk Caddesi üzerinde kuzey istikametinde ilerlerken sağda 5. Cadde kesişiminde konumlanmaktadır.

Taşınmazın yer aldığı Antalya OSB, İl merkezine yaklaşık 20km. mesafede kuzeybatıda konumlanmaktadır. Taşınmaza ulaşım özel araçlar ve toplu taşıma araçları ile rahatlıkla sağlanmaktadır. Taşınmazın bulunduğu osb dışında bölgede genellikle tarım arazileri bulunmaktadır.



Koordinatlar: Enlem: 37.082023 - Boylam: 30.614123



NET KURUMSAL
DEĞERLEME VE YATIRIM MENKUL DEĞERLER A.Ş.
Etiler Mah. 5. Kat Sk. No: 25, Beşiktaş İlçe/Beşiktaş/ANK.
Tel: 0312 467 00 67 - Fax: 0312 47 00 34
Yatırım Yılı: 611 Davacı: 3. Kanun No: 258696
www.net34.com.tr, Şirket No: 100000,00.-TL
MERSİS No: 0631064938900019

3.2 Gayrimenkulün Tapu Kayıtları

İL – İLÇE	: ANTALYA- DÖŞEMEALTI
MAHALLE – KÖY - MEVKİİ	: KÖMÜRCÜLER MAHALLESİ
CİLT - SAYFA NO	: 11/1046
ADA - PARSEL	: 5168 ADA 6 PARSEL
YÜZÖLÇÜM	: 44.734,00 M ²
ANA TAŞINMAZ NİTELİĞİ	: BETONARME FABRİKA VE ARSASI
TAŞINMAZ ID	: 16962332
ARSA PAY/PAYDA	: 1/1
MALİK - HİSSE	: CW ENERJİ MÜHENDİSLİK TİCARET VE SANAYİ ANONİM ŞİRKETİ (1/1)
EDİNME SEBEBİ TARİH-YEVMIYE	: Tüzel Kişilerin Unvan Değişikliği– 26.08.2019 - 8228

3.3 Gayrimenkul İle İlgili Herhangi Bir Takyidat veya Devredilmesine İlişkin Herhangi Bir Sınırlama Olup Olmadığı Hakkında Bilgi

Tapu ve Kadastro Genel Müdürlüğü TKGM Portal üzerinden 27.10.2021 tarihi 17:16 itibariyle alınan Tapu Kayıt belgesine göre taşınmaz üzerinde bulunan kayıtlar aşağıdaki gibidir.

Beyan: Diğer (Konusu: TAŞINMAZIN İCRA YOLUYLA SATIŞI DAHİL 3. KİŞİLERE DEVRİNDE OSB DEN UYGUNLUK GÖRÜŞÜ ALINMASI ZORUNLUDUR.) Tarih: 0 Sayı: 0(Şablon: Diğer) (23.08.2019 - 8184)

Beyan: Diğer (Konusu: CW ENERJİ MÜHENDİSLİK TİCARET VE SANAYİ LİMİTED ŞİRKETİ, ANTALYA TİCARET SİCİLİ MÜDÜRLÜĞÜNÜN 03/05/2018 TARİH 10128 SAYILI YAZISI GEREĞİNCE CW ENERJİ MÜHENDİSLİK TİCARET VE SANAYİ ANONİM ŞİRKETİNE DÖNÜŞMÜŞTÜR.) Tarih: - Sayı: -(Şablon: Diğer) (07.05.2018 - 4713)

Rehin: TÜRKİYE GARANTİ BANKASI A.Ş lehine 30.000.000,00 TL bedel ile 1. Dereceden ipotek (29.11.2017 - 11941)

Rehin: TÜRKİYE GARANTİ BANKASI A.Ş lehine 16.000.000,00 TL bedel ile 2. Dereceden ipotek (25.02.2021 - 3259)

3.4 Değerlemesi yapılan gayrimenkul ile ilgili varsa son üç yıllık dönemde gerçekleşen alım satım işlemlerine ve gayrimenkulün hukuki durumunda meydana gelen değişikliklere (imar planında meydana gelen değişiklikler, kamulaştırma işlemleri vb.) ilişkin bilgi

Konu taşınmaz ile ilgili son 3 yıllık dönemde herhangi bir değişiklik bulunmamaktadır.

3.5 Gayrimenkulün ve Bulunduğu Bölgenin İmar Durumuna İlişkin Bilgiler

Antalya Organize Sanayi Bölgesi Yönetimi'nden alınan şifahi bilgiye göre söz konusu taşınmazın 1/1.000 ölçekli Uygulama İmar Planına göre Sanayi Alanı'nda yer aldığı, E:0,70 Hmaks: Serbest olacak şekilde yapılaşma koşullarına sahiptir.

3.6 Gayrimenkul İçin Alınmış Durdurma Kararı, Yıkım Kararı, Riskli Yapı Tespiti Vb Durumlara Dair Açıklamalar

Söz konusu gayrimenkul ile ilgili yapılan incelemelerde herhangi bir karara rastlanmamıştır.

3.7 Gayrimenkule İlişkin Olarak Yapılmış Sözleşmelere (Gayrimenkul Satış Vaadi, Kat Karşılığı İnşaat veya Hasılat Paylaşımı Sözleşmeleri Vb.) İlişkin Bilgiler

Söz konusu taşınmaz mülkiyeti tam hisse ile CW TEKSTİL SANAYİ VE TİCARET ANONİM ŞİRKETİ'ne aittir ve tapu kaydı üzerinde üst hakkı ve kira sözleşmesi bilgisi bulunmamaktadır.

3.8 Gayrimenkuller ve Gayrimenkul Projeleri İçin Alınmış Yapı Ruhsatlarına, Tadilat Ruhsatlarına, Yapı Kullanım İzinlerine İlişkin Bilgileri İle İlgili Mevzuat Uyarınca Alınması Gerekli Tüm İzinlerin Alınıp Alınmadığına ve Yasal Gerekliliği Olan Belgelerin Tam ve Doğru Olarak Mevcut Olup Olmadığı Hakkında Bilgi

Antalya Organize Sanayi Bölgesi Yönetimi'nde yapılan incelemelerde, rapora konu taşınmaza ait 18.01.2018 tarihli mimari proje incelenmiştir. Taşınmaz için alınmış ruhsat ve yapı kullanma izin belgelerine ait bilgiler aşağıdaki gibidir.

SIRA	BELGE TÜRÜ	KULLANIM ALANI (m2)	KAT SAYISI	TARİH	SAYI	YAPI SINIFI
1	YAPI RUHSATI	11640	3	25.06.1997	-	3B
2	YAPI RUHSATI	11154	4	15.02.2018	2018/4	3B
3	TADILAT RUHSATI	15251	2	29.03.2018	2018/9	2C
4	İSİM DEĞİŞİKLİĞİ RUHSATI	11154	4	10.09.2018	2018/58	3B
5	İSİM DEĞİŞİKLİĞİ RUHSATI	15251	2	10.09.2018	2018/59	2C
6	İSKAN	11640	3	18.10.2004	2004/04	3B
7	İSKAN	15251	2	30.11.2018	2018/28	2C
8	İSKAN	11154	3	30.10.2020	2020/24	3B

3.9 Değerlemesi Yapılan Projeler ile İlgili Olarak, 29/6/2001 Tarih ve 4708 Sayılı Yapı Denetimi Hakkında Kanun Uyarınca Denetim Yapan Yapı Denetim Kuruluşu (Ticaret Unvanı, Adresi vb.) ve Değerlemesi Yapılan Gayrimenkul ile İlgili Olarak Gerçekleştirdiği Denetimler Hakkında Bilgi

Taşınmazın yapı denetimi Ağa Yapı Denetim A.Ş. tarafından yapılmıştır. Yapı denetim firmasının adresi: Dutlubahçe Mahallesi, 773. Sokak, No:17/5 Antalya.

3.10 Eğer belirli bir projeye istinaden değerlendirme yapılıyorsa, projeye ilişkin detaylı bilgi ve planların ve söz konusu değer in tamamen mevcut projeye ilişkin olduğuna ve farklı bir projenin uygulanması durumunda bulunacak değer in farklı olabileceğine ilişkin açıklama

Söz konusu parsel için herhangi bir proje değerlendirme yapılmamıştır.

3.11 Varsa, Gayrimenkulün Enerji Verimlilik Sertifikası Hakkında Bilgi

Söz konusu gayrimenkule ait enerji kimlik belgesi bulunmamaktadır.

4. GAYRİMENKULÜN FİZİKİ ÖZELLİKLERİ

4.1 Gayrimenkulün Bulunduğu Bölgenin Analizi ve Kullanılan Veriler

Antalya, Türkiye'nin bir ili ve en kalabalık beşinci şehridir. 2020 sonu itibarıyla il nüfusu 2.548.308'dir. Türkiye'de "turizmin başkenti" olarak görülmektedir. Şehrin yüz ölçümü 20.177 km2dir. İlde km2ye 115 kişi düşmektedir. En kalabalık ilçesi 2019 yılı itibarıyla 556.033 kişiyle Kepez ilçesidir. Nüfus yoğunluğunun en fazla olduğu ilçe ise km2 başına 5067 kişi ile Muratpaşa'dır. 19 ilçe ve belediye, bu belediyelerde toplam 910 mahalle bulunmaktadır. Tamamı Akdeniz Bölgesi'nin batısında yer alır ve Antalya Körfezi'yle Batı Torosların arasında kurulmuştur. Yüz ölçümü bakımından Türkiye'nin beşinci büyük ilidir. Güneyinde Akdeniz, batısında Muğla, kuzeyinde Burdur ve Isparta, kuzeydoğusunda Konya, doğusunda ise Karaman ve Mersin illeri vardır. Antalya şehri, 1980 yılından sonra uygun iklim koşulları ve turizm etkinlikleri nedeniyle hızla gelişmiş ve buna paralel olarak il de günümüzde Türkiye'nin en kalabalık beşinci ili olmuştur. Antalya'da ekonomik hayat büyük oranda ticaret, turizm ve turizme dayalıdır. Antalya ilinin kapsadığı bölge tarih öncesinden günümüze dek pek çok medeniyet barındırmıştır ve Türkiye'de en çok antik kent bulunan ildir. Sırasıyla Likyalılar, Lidyalılar, Pamfilyalılar

Bergamalılar, Romalılar, Bizanslılar, Selçuklular, Osmanlılar ve son olarak da Türkiye Cumhuriyeti hakimiyetinde bulunan Antalya bu medeniyetlerin hiçbirine başkentlik yapmamıştır. İlin tamamı Akdeniz Bölgesi'nin Antalya Bölümü'nde yer alır ve Akdeniz ikliminin etki sahasındadır. Yerleşim yerleri haricindeki il topraklarının büyük kısmı tahıl tarlalarıyla kaplı platolardan oluşur. Türk Silahlı Kuvvetleri Kara Kuvvetleri Komutanlığına bağlı 3. Piyade Eğitim Tugayı Komutanlığı ve Hava Kuvvetleri Komutanlığına bağlı Hava Meydan Komutanlığı Antalya'da bulunmaktadır. Antalya 2015 yılı G20 Zirvesi'nin ve Expo 2016'nın ev sahibidir.

Antalya ili Türkiye'nin güneybatısında 29° 20'-32°35' doğu boylamları ile 36° 07'-37° 29' kuzey enlemleri arasındadır. Güneyinde Akdeniz ve kuzeyinde denize paralel uzanan Toroslar ile çevrili olup, doğusunda Mersin, Konya ve Karaman, kuzeyinde Isparta ve Burdur, batısında Muğla illeri ile komşudur. İlin yüz ölçümü 20.177 km² kadardır. Bu Türkiye yüz ölçümünün % 2.6'sı kadarına karşılık gelir. Akdeniz Bölgesi'nin batısında bulunan Antalya ili, bölge yüz ölçümünün ise % 17.6'sını oluşturur.

İl arazisinin ortalama olarak %77.8'i dağlık, %10.2'si ova, %12'si ise engebeli bir yapıya sahiptir. İl alanının 3/4'ünü kaplayan Torosların birçok tepesi 2500-3000 metreyi aşar. Batıdaki Teke yöresinde geniş platolar ve havzalar yer alır. Çoğunlukla kireçtaşlarından oluşmuş bu dağlar ve platolar alanında, kireçtaşlarının erimesiyle oluşmuş mağaralar, düdenler, su çıkaranlar, dolinler, uvalalar ve daha geniş çukurluklar olan polyeler gibi büyüklü, küçüklü karst şekilleri çok yaygındır. İlin topoğrafik yönden gösterdiği değişkenlik gerek iklim, gerek tarımsal gerekse demografi ve yerleşme yönünden farklı ortamlar yaratmaktadır. Ayrı özellik gösteren bu alanlar sahil ve yayla bölgesi olarak tanımlanır.



Antalya şehrinin ekonomisinde turizm, ticaret ve tarım ön planda olup sanayi faaliyetleri de son dönemde gelişme gösteren faaliyetlerdendir. Bunun dışında Antalya'da hayvancılık, madencilik gibi diğerlerine göre daha az yönelinen kollarda iş faaliyetleri de sürdürülmektedir.

Antalya'da 1970'li yıllara kadar belirli bir seviyede kalmış olan ticaret sektöründe bu tarihten sonra çeşitli hareketlenmeler olmuştur. 1980'lerde gelişen turizm

hareketi ile birlikte de konaklama ve dinlenme tesisleriyle değişik türde lüks mağazalar açılmıştır. Teknolojinin de kullanımını yaygınlaşmasıyla tarım ve sanayide üretimi artırmış, ticari piyasa oldukça hareketlenmiştir. Antalya'da ticaretteki en etkili kuruluş Antalya Ticaret ve Sanayi Odası'dır (ATSO). Üye sayısı 10.000'i geçen ATSO kadar önemli olan diğer kuruluşlar: Antalya Ticaret Borsası ve Antalya İhracatçılar Birliği'dir. Antalya'daki ticaret sektörü, toplam gelirlerin %34'ünü oluşturan önemli bir ağırlığa sahiptir. Antalya'da ihracatın %67'si ve ithalatın %60'ı Avrupa Birliği üye ülkeleri ile gerçekleşmektedir.

Döşemealtı İlçesi Hakkında;

Adını Düden Şelalesi'ni besleyen Kırkgöz Gölü'nden alarak 1934 yılında Korkuteli Kızılcaadağ ve çevre köylerinden gelen aileler ve daha sonra zamanın Antalya Valisi Haşim İşcan tarafından 60 adet iskân evi yaptırılmış ve bu konutlara Kıbrıs'tan gelen 60 Türk vatandaşı aile yerleştirilmesiyle Kırkgöz Yeniköy adında bir köy kurulmuştur. Bölgede göçebe olarak yaşayan Yörüklerin de yerleşik düzene geçmesiyle genişleyen bir köy olmuştur. Antalya'ya 20 km uzaklıkta olup, Antalya-Burdur karayolu üzerindedir.

Antik çağda Pamfilya kentleri ile Pisidia kentlerinin birbirine bağlayan yollardan birisi olan Derbent boğazındaki döşeme taş yolundan almıştır. Bizans, Selçuklu, Osmanlı dönemlerinde de işlevini sürdürmüş olan döşeme yol yakın zamana kadar Yörükler tarafından göç yolu olarak kullanılmıştır. Döşeme taşlardan oluşan bu yol Döşemealtı platosuna adını vermiş olup 4 m genişliğindedir. Bu

nedenle yöre halkı“ döşeme” yolun geçtiği boğazı “döşeme boğazı”, yolun altında kalan düzlüğü de; “Döşemealtı” olarak adlandırmıştır.

Kırkgöz Yeniköy kurulmazdan önce Osmanlı zamanında bölgede yaşayan Karabayırlı, Nebilerli, Karamanlı, Yeni Osmanlı Yörükleri küçük köyler ve obalar oluşturmuşlardır. Bu köyler ve obalara döşeme antik yolun alt kesiminde yer alması nedeniyle Döşemealtı köyleri denilmektedir.

1970’li yıllarda Yeniköy Nahiye Müdürlüğü olması nedeni ile Kepez üstünde bulunan; Duacı, Kirişçiler, Kevşirler, Başköy, Odabaşı, Selimiye, Dereli, Kömürcüler, Kızıllı, Ekşili, Karaveliler, Killik, Camili, Ahırtaş, Bıyıklı, Kömürcüler, Yağca, Çiğlik, Nebiler, Yukarı Karaman (Şimdi Düzlerçamı), Yeşilbayır, Dağbeli, Bademağacı köyleri Yeniköy nahiyesine bağlanmıştır. 1973 yılında Dağbeli ve Bademağacı’nda Belediye teşkilatları kurulmuştur. Kırkgöz-Yeniköy 17 Aralık 1977 tarihinde 2.711 nüfusa ulaşarak belediye teşkilatı kurmuş Yeleşim alanının ismi Yeniköy olmasına rağmen belediyenin ismi “Döşemealtı Belediyesi” olarak tescil edilmiştir. Döşemealtı’nda bulunan köylerinden olan Yeşilbayır’ da, 1994 yılında nüfusu 2000 in üzerine çıkması sonucu Yeşilbayır Belediyesi kurulmuştur. 1999 yılında ise yine Döşemealtı köyü olan Yukarıkaraman ve Nebiler köylerinin birleşmesi sonucu Düzlerçamı Belediyesi, Çiğlik köyünde ise Çiğlik Belediyesi kurulmuştur. 2005 yılında Antalya Büyükşehir Belediyesi’ nin sınırları genişlemesi sonucu, Döşemealtı’nda bulunan Döşemealtı Belediyesi, Yeşilbayır, Düzlerçamı Belediyesi, Çiğlik Belediyesi Büyükşehir sınırlarına alt kademe belde belediyesi olarak katılmışlardır. Aynı tarihte Kömürcüler Köy Tüzel Kişiliği sona ermesiyle Döşemealtı Belediyesi’ne mahalle olarak katılmıştır. 5747 Sayılı Büyükşehir Belediyesi Sınırları İçerisinde İlçe Kurulması ve Bazı Kanunlarda Değişiklik Yapılması Hakkında Kanun’un 06.03.2008 tarihinde yürürlüğe girmesiyle birlikte Düzlerçamı, Yeşilbayır ve Çiğlik ilk kademe belediyelerinin tüzel kişilikleri kaldırılarak mahalleleri ile birlikte Döşemealtı İlk Kademe Belediyesine katılmıştır. Döşemealtı İlçesine bağlı Beldeler; Dağbeli, Bademağacı, Ekşili ve Karaveliler.

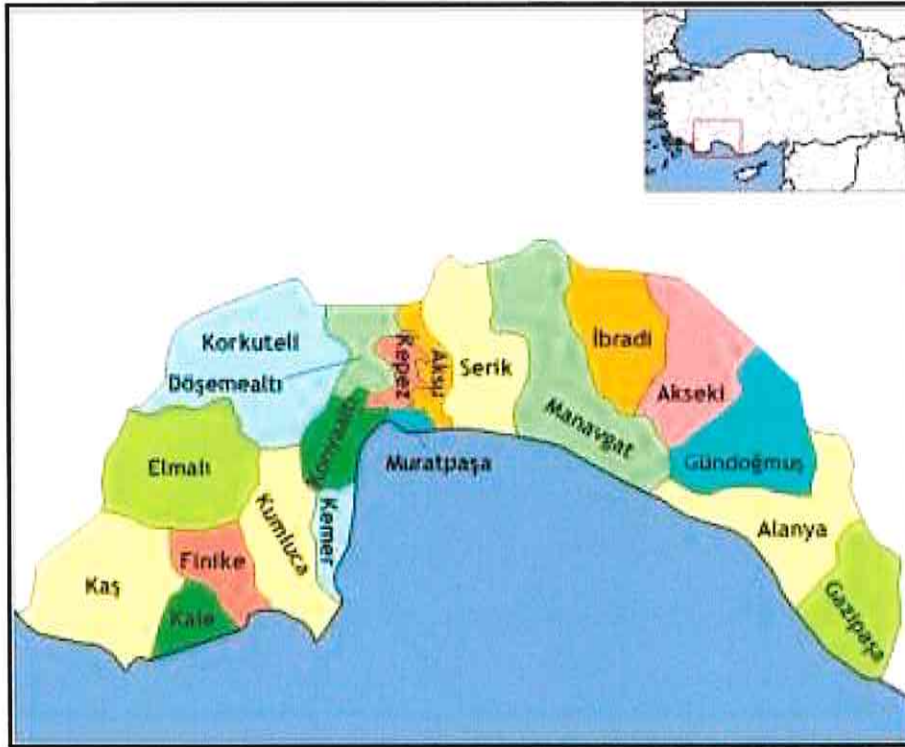

4.2 Mevcut Ekonomik Koşulların, Gayrimenkul Piyasasının Analizi, Mevcut Trendler ve Dayanak Veriler İle Bunların Gayrimenkulün Değerine Etkileri

Bazı Ekonomik Veriler ve İstatistikler

Δ Nüfus;

Yıllara Göre Türkiye Nüfus Verileri - TÜİK

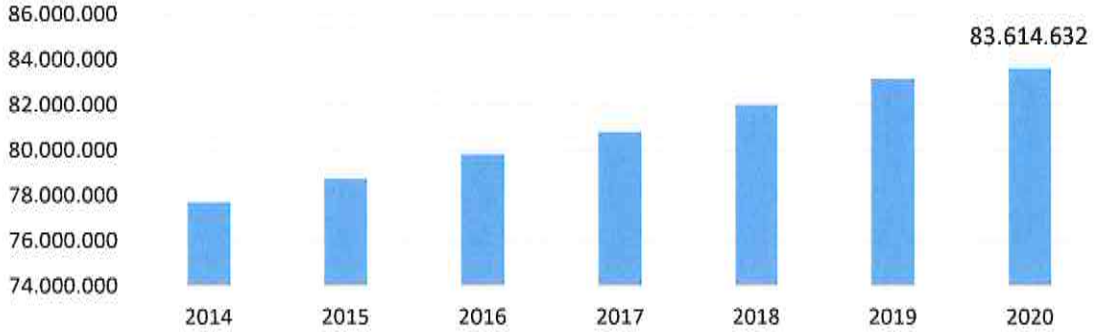

Türkiye'de ikamet eden nüfus, 31 Aralık 2020 tarihi itibarıyla bir önceki yıla göre 459 bin 365 kişi artarak 83 milyon 614 bin 362 kişiye ulaşmıştır. Erkek nüfus 41 milyon 915 bin 985 kişi olurken, kadın nüfus 41 milyon 698 bin 377 kişi olmuştur. Diğer bir ifadeyle toplam nüfusun %50,1'ini erkekler, %49,9'unu ise kadınlar oluşturmaktadır. (TÜİK)

Δ TÜFE/Enflasyon Endeksleri;

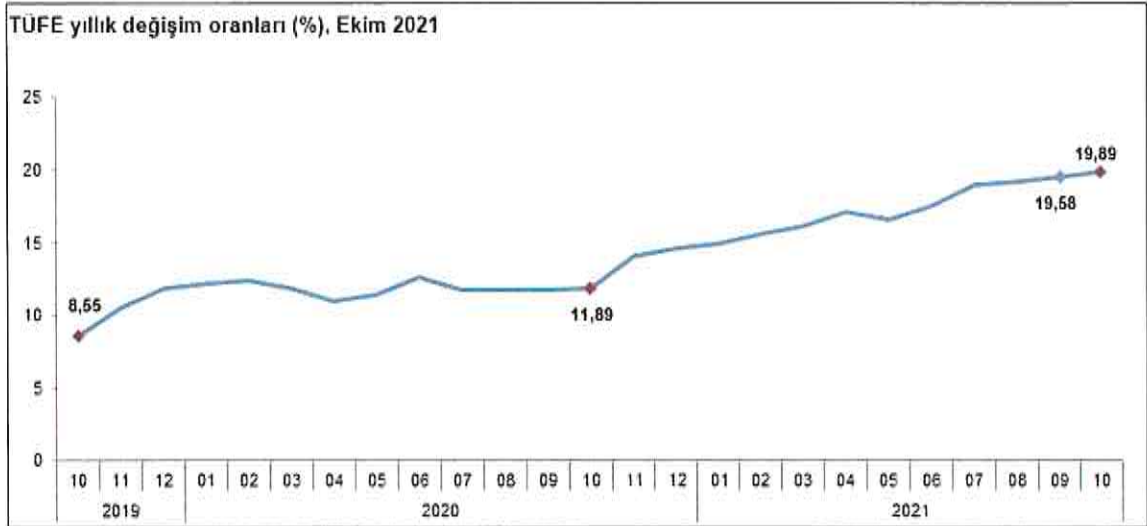

TÜFE'de (2003=100) yılı Ekim ayında bir önceki aya göre %2,39, bir önceki yılın Aralık ayına göre %15,75, bir önceki yılın aynı ayına göre %19,89 ve on iki aylık ortalamalara göre %17,09 artış gerçekleşti. (TÜİK.)

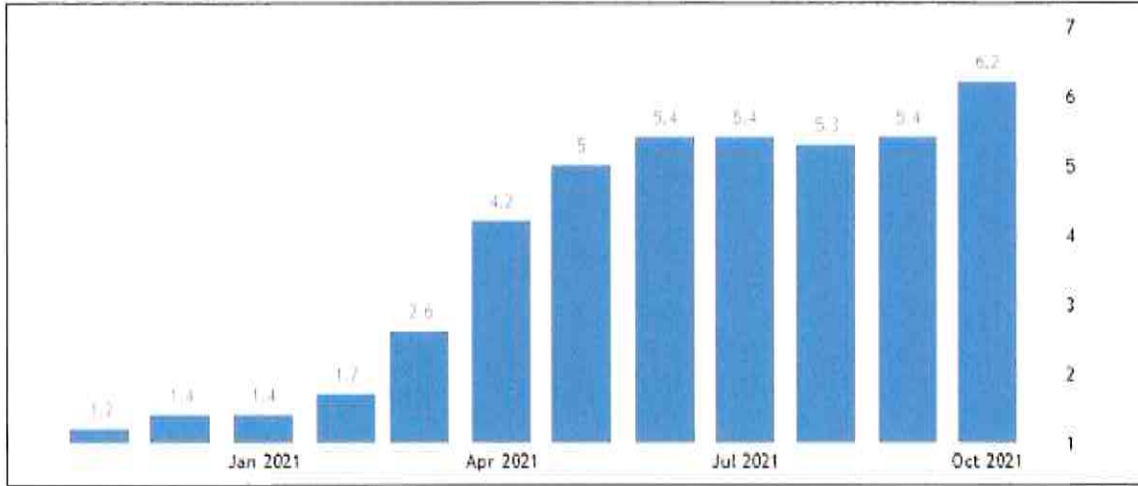

A.B.D son yıl tüketici fiyat endeksi grafiği ve oranları yukarıdaki gibidir. 2020 yılı itibariyle enflasyon oranı yıllık bazda Nisan ayına kadar ortalama 2,3 seviyelerinde iken Nisan ayı ile birlikte ciddi düşüş göstermiş olup, bu oran %0,5 altına kadar inmiştir. 2021 Ocak ayında %1,7 olan enflasyon oranı bu aydan itibaren sürekli artış göstererek Ekim ayı itibariyle % 6,2 seviyesine gelmiştir.

Δ GSYİH/Büyüme Endeksleri:

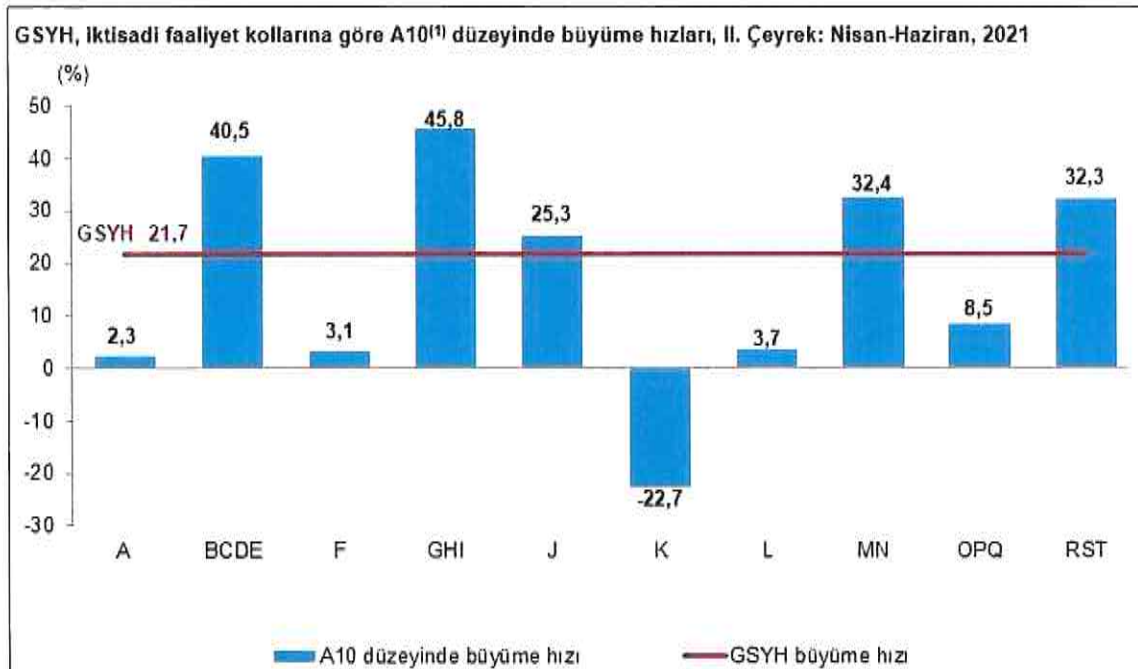

GSYH 2021 yılı ikinci çeyrek ilk tahmini; zincirlenmiş hacim endeksi olarak, bir önceki yılın aynı çeyreğine göre %21,7 arttı. 2021 yılı ikinci çeyreğinde bir önceki yıla göre zincirlenmiş hacim endeksi olarak; hizmetler %45,8, sanayi %40,5, mesleki, idari ve destek hizmet faaliyetleri %32,4, diğer hizmet faaliyetleri %32,3, bilgi ve iletişim faaliyetleri %25,3, kamu yönetimi, eğitim, insan sağlığı ve sosyal hizmet faaliyetleri %8,5, gayrimenkul faaliyetleri %3,7, inşaat %3,1 ve tarım, ormancılık ve balıkçılık %2,3 arttı. Finans ve sigorta faaliyetleri ise %22,7 azaldı. (TÜİK)

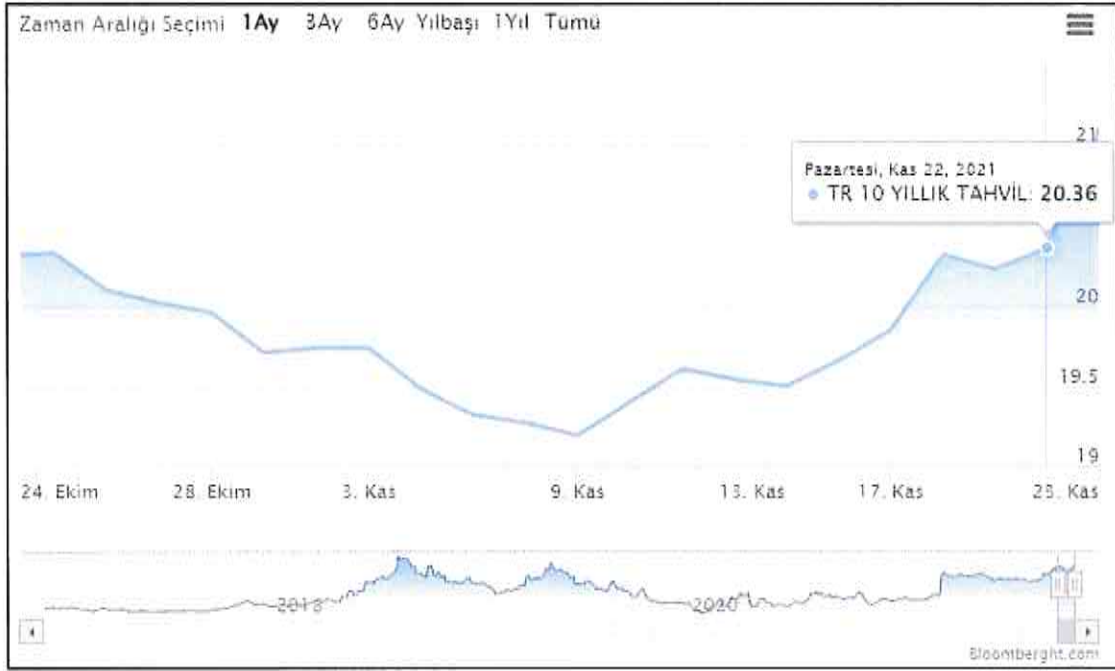
Δ TR ve USD ile EURO 10 Yıllık Devlet Tahvili Değişimi:

Yaklaşık son 10 yıllık dönemde TR 10 yıllık DİBS olan tahvil oranları ortalama 10% seviyelerinde seyrederken 2018 yılı 2.çeyreğiyle birlikte artışa geçerek 20% ve üzeri seviyelere kadar ulaşmıştır. Kasım 2021 itibariyle ortalama %20 seviyelerindedir. (Grafik: Bloomberght.com)

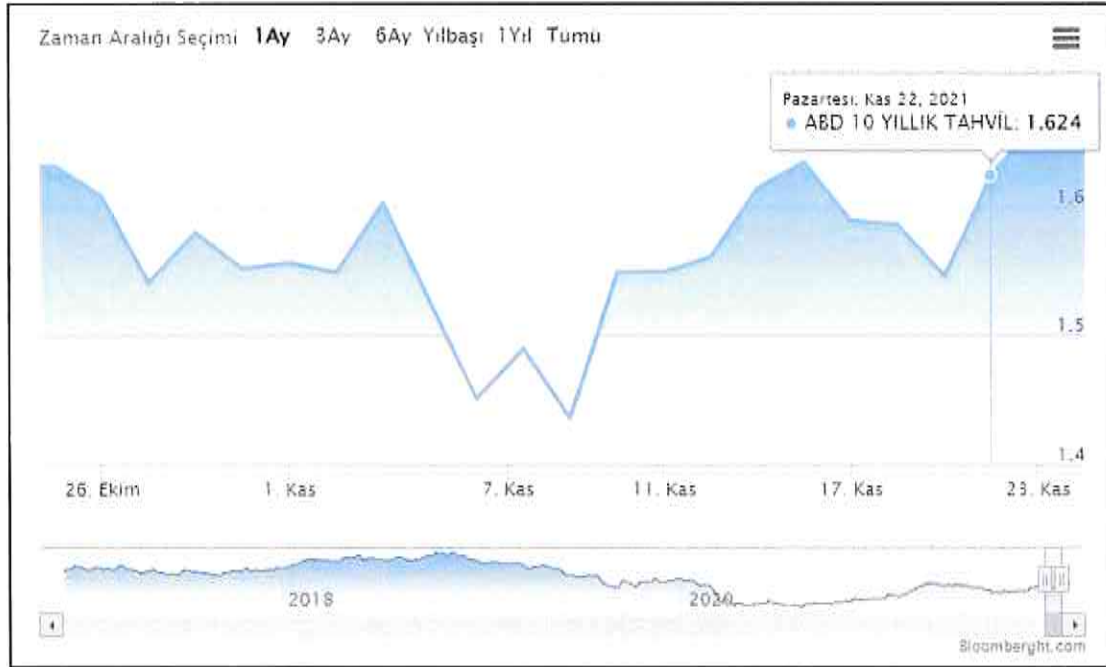

Yaklaşık son 10 yıllık dönemde USD 10 yıllık DİBS olan tahvil oranları ortalama 2% seviyelerinde seyredirken 2019 yılı son çeyreğiyle birlikte ciddi düşüşe geçerek 1,5% ve altı seviyelere inmiş Mart 2020 itibariyle günümüze kadar ortalama 0,6% ya kadar gerilemiştir. Kasım 2021 itibariyle ortalama 1,6 % seviyelerindedir. (Grafik: Bloomberght.com)

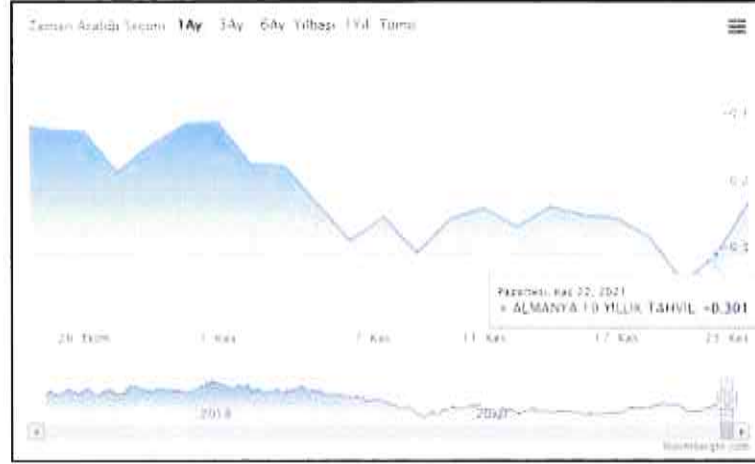

2019 yılı Mayıs ayı ile birlikte Euro 10 yıllık Alman Tahvili ise 0'ın altına inmiş olup günümüzde de seyrini negatif yönlü sürdürmektedir. Kasım 2021 itibariyle ortalama -0,3 % seviyelerindedir. (Grafik: Bloomberght.com)

LIBOR Faiz Oran Değişimi;

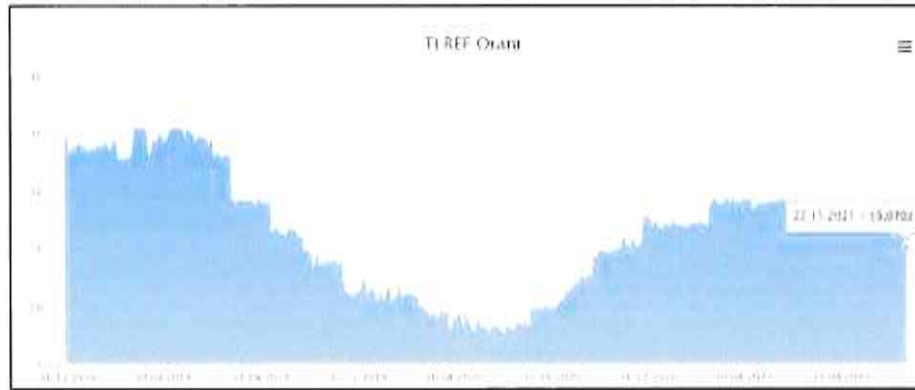

TBB tarafından yayımlanan Türk Lirası Referans Faiz Oranları uygulamasıyla hazırlanmış yukarıdaki grafik yıllara göre TR Libor faiz oranlarını göstermektedir. TR 12 aylık Libor faizi oranı 30.06.2021 itibariyle alış %19,02 seviyesindedir. 2021 yılında görüldüğü üzere TR yıllık Libor faiz oranı Ekim ortasından sonra %negatif yönlü düşüşü devam etmektedir.

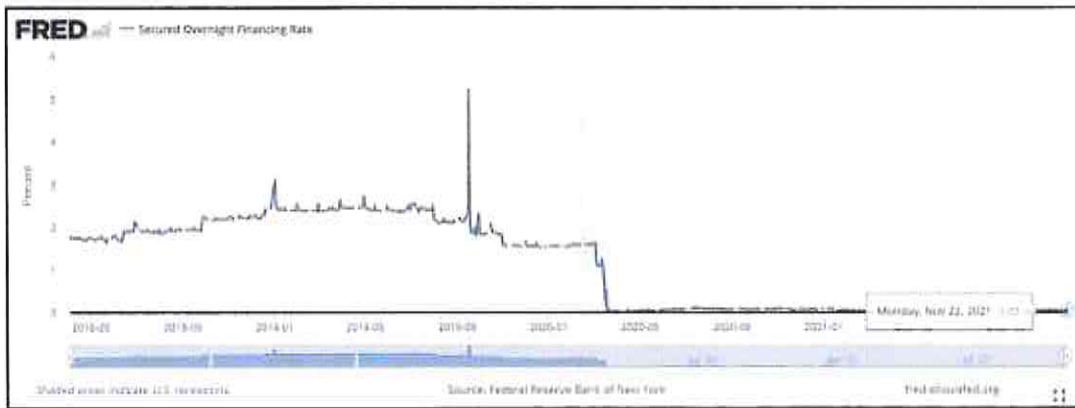

ICE tarafından yayımlanan USD Referans Faiz Oranları uygulamasıyla hazırlanmış yukarıdaki grafik yıllara göre USD Libor faiz oranlarını göstermektedir. USD 12 aylık Libor faizi oranı 30.06.2021 itibariyle 0,5% seviyesindedir. 2021 yılında görüldüğü üzere USD Libor faiz oranı Kasım itibariyle 0,5% altına düşürülmesine devam etmektedir.

NET KURUMSAL DEĞERLEME
DANIŞMANLIK A.Ş.
Emniyet Mh. Sınır Sk.No:1/1 Yenimahalle/ANK.
Tel:0312 467 00 61 Fax:0312 467 00 34
Maltepe V.D. 631 054 93/49 Tic.Sic.No:250696
www.netgd.com.tr Şirket Kayıt No:1200.000.00-7L
Mersis No: 0631054938900019

Δ TCMB ve FED Faiz Oran Değişimi:

Türkiye Cumhuriyeti Merkez Bankası tarafından açıklanan son verilere göre faiz oranı 19,00% dur. 2010-2018 yılları arasında ortalama 5,0% - 7,5% aralığında değişen bu oran 2018 Mayıs ayı itibariyle 20,00% seviyesi üzerlerine kadar çıkmış, 2020 itibariyle 10,00% altına düşmüş Kasım ayı 15'inden itibaren düşüşe geçmiş olup Kasım ayının 3. Hafta başında %15'dir.



A.B.D Merkez Bankası FED tarafından açıklanan son verilere göre faiz oranı 0,25% tir. 2017 – 2019 itibariyle 2,50% seviyelerine kadar çıkmışken, faiz oranı 2021 itibariyle kademeli düşerek 0,50% altında seyrine devam etmektedir.

A Türkiye’de Gayrimenkul ve İnşaat Sektörü:

2018 yılında yaşadığımız kur dalgalanması ve buna bağlı gelişmeler karşısında başta ekonomik anlamda alınan YEP kararları ardından yapılan düzenlemeler ile dengelenme 2019 yılında önemli ölçüde sağlanmış görünmekteydi. Yıllık GSYH, zincirlenmiş hacim endeksi olarak, 2019 yılında bir önceki yıla göre yüzde 0,9 artmıştır. Ancak sektörel bazda bakıldığında, finans ve sigorta faaliyetleri toplam katma değeri yüzde 7,4, kamu yönetimi, eğitim, insan sağlığı ve sosyal hizmet faaliyetleri yüzde 4,6, diğer hizmet faaliyetleri yüzde 3,7 ve tarım sektörü yüzde 3,3 artarken, inşaat sektörü yüzde 8,6, mesleki, idari ve destek hizmet faaliyetleri ise yüzde 1,8 azalmıştır. İnşaat sektöründe görülen bu sert düşüş 2018 yılından itibaren kendisini gösteren talep eksikliği, maliyet artışı ve yüklenicilerin yaşadığı nakit akış sorunlarından kaynaklanmış görülmektedir. İnşaat sektörü cari fiyatlar ile 2019 yılında GSYH içinde yüzde 5,4 bir paya sahip olurken gayrimenkul sektörü yüzde 6,7 oranında paya sahip olmuştur. İki sektör GSYH’nın yüzde 12,1 oranında bir büyüklüğe ulaşmışlardır.



2020 yılının ilk çeyreği GSYH sonuçları henüz açıklanmamasına rağmen sektördeki genel eğilimin anlaşılması açısından satış rakamları incelendiğinde daha pozitif bir sonuç olacağı öngörülmektedir. İnşaat ve Gayrimenkul sektörü 2019 yılının sonunda yakaladığı ivmeyi 2020 yılını ilk üç aylık diliminde de sürdürmüş görünmektedir. 2019 yılı ilk çeyreği ile 2020 yılının aynı dönemi incelendiğinde toplam konut satışlarında yüzde 3,4 oranında artış yaşanmıştır. Söz konusu dönemde ikinci el satışlarda görülen yüzde 119 düzendeki artış pazarda yer alan konutların talep gördüğünü işaret etmektedir. Öte yandan arz da kendisini şartlara göre ayarlamaya devam etmiş görünmektedir. 2019 yılı birinci çeyreği ile 2020 yılı birinci çeyreği arasında yapı ruhsat sayısında yüzde 23,4 düzeyinde gerileme gerçekleşmiştir. Diğer yandan gerek sektör gerek ekonomi açısından dikkatle izlenmesi gereken önemli bir noktada ipotekli satışlarda yaşanan gelişmedir. Aynı dönem itibarıyla ipotekli konut satışları yüzde 90 düzeyinde artış kaydetmiştir. Bu süreç içerisinde faizlerde yaşanan düşüş ve bunun kredi maliyetlerine etkisi ipotekli satışları oldukça olumlu etkilemiş görünmektedir.

Diğer pek çok ekonomide olduğu gibi, Türkiye’de de inşaat sektörü, genel ekonomi açısından bir öncü gösterge olmanın yanında büyümenin itici gücünü oluşturma özelliğini de taşıyor. İnşaat sektöründeki ivmelenme ve yavaşlama genel ekonomiye göre daha önce gerçekleşiyor. Bununla birlikte, son dönemlerdeki yavaşlama haricinde sektörün yüksek büyüme temposuyla genel ekonomik büyümeye hem doğrudan hem de dolaylı olarak en önemli katkı yapan sektörlerden biri olduğu görülüyor.

Türk inşaat sektörünün uzun dönemli eğilimlerine baktığımızda genel ekonomideki dalgalanmalara en duyarlı sektörlerden biri olduğu söylenebilir. İnşaat sektöründeki büyüme eğilimi bir bakıma GSYH’nin öncü göstergesi durumundadır.

Grafik 2.3.1: GSYİH Yıllık Büyümesine Üretim Yönünden Katkılar (% Puan)

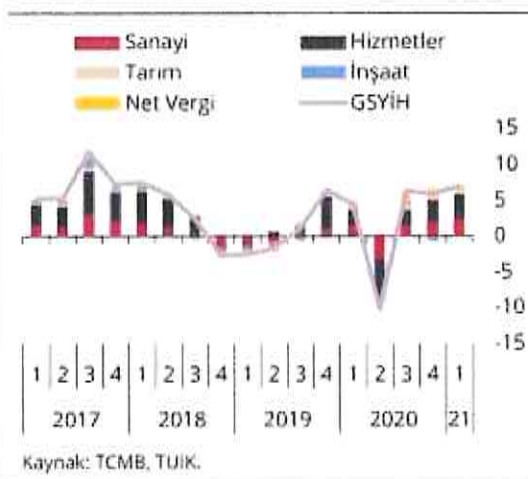

Grafik 2.3.2: GSYİH Çeyreklik Büyümesine Üretim Yönünden Katkılar (% Puan)

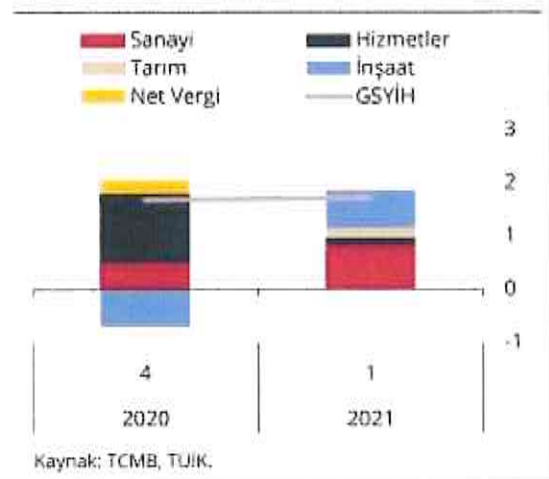

Ülkemiz genelinde son yıllarda artan gayrimenkul stoğu; gerekli piyasa düzeltmeleri, faiz oranındaki değişim ve enflasyondaki yaşanan pozitif düşüşle birlikte azalış eğilimine girmiştir. Artan inşaat maliyetleri sebebi ile yaşanan değer artışları da piyasanın ekonomi içerisinde uygun bir trend yakalaması ve stok azaltma ihtiyacına beklenen cevabı vererek değerlerde düşüş yaşanarak piyasada beklenen rakamlara gelmiştir. Bunun yanı sıra 2019 yılı yabancıya gayrimenkul satışında özellikle konut satışında patlama yaşanan bir yıl olmuştur. 2020 yılı 2.çeyreğiyle birlikte konut kredi faizlerinde yaşanan tarihi düşüşle birlikte özellikle sıfır konutlarda satış rakamları çok hızlı bir seviyeye ulaşmıştır. 2021 yılında ise faiz oranlarındaki artış sektör olumsuz etkilemiş, buna rağmen artış devam etmiştir. Konut satışları Ocak-Eylül döneminde bir önceki yılın aynı dönemine göre %18,3 azalışla 949 bin 138 olarak gerçekleşmiştir.

4.3 Değerleme İşlemini Olumsuz Yönde Etkileyen veya Sınırlayan Faktörler

Değerleme tarihi itibarıyla süreç tamamlanana kadar geçen sürede, değerlendirme işlemini olumsuz etkileyen veya sınırlayan herhangi bir faktör olmamıştır.

4.4 Gayrimenkulün Fiziki, Yapısal, Teknik ve İnşaat Özellikleri

Δ Ana Gayrimenkul / Gayrimenkul Özellikleri;

Taşınmaz, tapu kaydına göre 44.734,00m² yüz ölçüme sahip 5168 ada 6 parsel üzerinde yer almaktadır. Söz konusu parsel, geometrik olarak dikdörtgen formdadır. Parsel etrafı betonarme duvar üzeri panel çit ile çevrilidir. Parselde yapı dışında kalan alanlarda yaklaşık 8.000m²'lik kısım saha betonu kaplamalıdır. Parsele girişi batı kenardan güvenlik kontrolünden geçilerek sağlanmaktadır.

Parsel üzerinde blok şekilde inşa edilmiş 2 yapı ve 1 adet depo yapısı bulunmaktadır. Blok şekilde inşa edilmiş yapılardan biri idari bina, diğeri fabrika alanı olarak kullanılmaktadır.

İdari kısım; betonarme tarzda, bodrum kat, zemin kat ve 2 adet normal kat olarak inşa edilmiştir. Projesine göre bodrum katında 3226m², zemin katında 2849m², 1. Katında 2849m², 2. Katında 1941m² kullanım alanlı olmak üzere toplamda 10865m² kullanım alanlıdır. Bodrum kat depo alanı olarak kullanılmakta, diğer katlar ofis, büro, mutfak, yemekhane, toplantı salonları, mescit, vb. şekilde idari kullanma yönelik bölümlendirilmiştir. Yapının dış cephesi kompozit kaplama ve cam giydirmedir. İç mekanda bodrum katta zeminler sertleştirilmiş beton kaplamalıdır. İdari kullarımdaki zemin kat ve diğer katlarda zeminler seramik ve granit kaplamalıdır. Duvarlar alçı sıva üzeri saten boyalıdır. Kapılar ahşap doğrama, pencereler ısıcamlı alüminyum doğramadır. Bu alanda 2 adet yolcu asansörü mevcuttur. İdari kısım lüks malzeme ile imal edilmiş olup halihazırda oldukça bakımlı durumdadır.

Fabrika alanı; projesine göre zemin B ve C blok olarak planlanmış olup mahallinde C blok inşa edilmemiştir. Fabrika kısmı mahallinde zemin katta yaklaşık 14660m², 1. Katta yaklaşık 1945m² olmak üzere toplamda yaklaşık brüt 16605m² kullanım alanıdır. Fabrika kısmı betonarme prefabrik iskelet ve dolgu duvar şeklinde inşa edilmiştir. Dış cephe sıva kaplamalıdır. Yapının iç kısmında zeminler epoksi kaplamalıdır.

Depo yapısı betonarme tarzda inşa edilmiş olup yaklaşık brüt 760m² kullanım alanıdır. Duvarları dolgu, çatısı çelik iskelet üzeri saca kaplamalıdır. İç mekanda zeminler beton kaplamalıdır.

4.5 Varsa, Mevcut Yapıyla veya İnşaatı Devam Eden Projeyle İlgili Tespit Edilen Ruhsata aykırı Durumlara İlişki Bilgiler

Mahallinde yapılan incelemelerde taşınmazın projesine göre C blok kısmının inşa edilmediği görülmüştür. 2004 tarihli iskan belgesine ait yapıların bir kısmının tadil edildiği ve yeni fabrika yapıları ile beraber kullanıldığı görülmüştür. Belgenin içinde ofis olarak belirtilen kısım parselin kuzeyinde kalan depo-atölye alanı da kapsamaktadır. Bu sebeple bu alanlar yasal kabul edilmiştir.

4.6 Ruhsat Alınmış Yapılarda Yapılan Değişikliklerin 3194 Sayılı İmar Kanunu'nun 21.nci Maddesi Kapsamında Yeniden Ruhsat Alınmasını Gerektirir Değişiklikler Olup Olmadığı Hakkında Bilgi

Söz konusu parsel üzerindeki yapıların ruhsat ve yapı kullanma izin belgesi bulunmaktadır. Basit nitelikli yapılar için ruhsat alınmasına gerek yoktur.

4.7 Gayrimenkulün Değerleme Tarihi İtibariyle Hangi Amaçla Kullanıldığı, Gayrimenkul Arsa veya Arazi İse Üzerinde Herhangi Bir Yapı Bulunup Bulunmadığı ve Varsa, Bu Yapıların Hangi Amaçla Kullanıldığı Hakkında Bilgi

Söz konusu taşınmaz mahallinde fabrika ve idari binası olarak kullanılmaktadır.

5. KULLANILAN DEĞERLEME YÖNTEMLERİ **UDS Tanımlı Değer Esası – Pazar Değeri:**

➤Pazar değeri, bir varlık veya yükümlülüğün, uygun pazarlama faaliyetleri sonucunda, istekli bir satıcı ve istekli bir alıcı arasında, tarafların bilgili ve basiretli bir şekilde ve zorlama altında kalmaksızın hareket ettikleri, muvazaasız bir işlem ile değerlendirme tarihi itibarıyla el değiştirmesinde kullanılması gerekli görülen tahmini tutardır. Pazar değerinin tanımı aşağıdaki kavramsal çerçeveye uygun olarak uygulanması *gerekir*:

(a) "Tahmini tutar" ifadesi muvazaasız bir pazar işleminde varlık için para cinsinden ifade edilen fiyat anlamına gelmektedir. Pazar değeri, değerlendirme tarihi itibarıyla, pazarda pazar değeri tanımına uygun olarak makul şartlarda elde edilebilecek en olası fiyattır. Bu fiyat, satıcı tarafından makul şartlarda elde edilebilecek en iyi ve alıcı tarafından makul şartlarda elde edilebilecek en avantajlı fiyattır. Bu tahmin, özellikle de satışla ilişkili herhangi bir tarafça sağlanmış özel bedeller veya imtiyazlar, standart olmayan bir finansman, sat ve geri kirala sözleşmesi gibi özel şartlara veya koşullara dayanarak arttırılmış veya azaltılmış bir tahmini fiyatı veya sadece belirli bir malike veya alıcıya yönelik herhangi bir değer unsurunu kapsamaz.

(b) "El değiştirmesinde kullanılacak" ifadesi, bir varlığın veya yükümlülüğün değerinin, önceden belirlenmiş bir tutar veya gerçek satış fiyatından ziyade tahmini bir değer olduğu duruma atıfta bulunur. Bu fiyat değerlendirme tarihi itibarıyla, pazar değeri tanımındaki tüm unsurları karşılayan bir işlemdeki fiyattır;

(c) "Değerleme tarihi itibarıyla" ifadesi değer belirlenmesinin belirli bir tarih itibarıyla belirlenmesini ve o zamana özgü olmasını gerektirir. Pazarlar ve pazar koşulları değişebileceğinden, tahmini değer başka bir zamanda doğru veya uygun olmayabilir. Değerleme tutarı, pazarın durumunu ve içinde bulunduğu koşulları başka bir tarihte değil sadece değerlendirme tarihi itibarıyla yansıtır;

(d) “İstekli bir alıcı arasında” ifadesi alım niyetiyle harekete geçmiş olan, ancak zorunlu kalmış olmayan bir alıcı anlamına gelmektedir. Bu alıcı her fiyattan satın almaya hevesli veya kararlı değildir. Bu alıcı, var olduğunun kanıtlanması veya tahmin edilmesi mümkün olmayan, sanal veya varsayımsal bir pazardan ziyade mevcut pazar gerçeklerine ve mevcut pazar beklentilerine uygun olarak satın alır. Var olduğu kabul edilen bir alıcı pazarın gerektirdiğinden daha yüksek bir fiyat ödemeyecektir. Varlığın mevcut sahibi ise pazarı oluşturanlar arasında yer almaktadır.

(e) “İstekli bir satıcı” ifadesi ise belirli fiyattan satmaya hevesli veya mecbur olmayan, ya da mevcut pazar tarafından makul görülmeyen bir fiyatta ısrar etmeyen bir satıcı anlamına gelmektedir. İstekli satıcı, fiyat her ne olursa olsun, varlığı uygun pazarlama faaliyetleri sonucunda açık pazarlarda, pazar şartlarında elde edilebilecek en iyi fiyattan satmak istemektedir. Varlığın asıl sahibinin gerçekte içinde bulunduğu koşullar, yukarıda anılan şartlara dâhil değildir, çünkü istekli satıcı varsayımsal bir maliktir.

(f) “Muvazaasız bir işlem” ifadesi, fiyatın pazarın fiyat seviyesini yansıtmamasına veya yükseltmesine yol açabilecek, örneğin ana şirket ve bağlı şirket veya ev sahibi ve kiracı gibi taraflar değil, aralarında belirli ve özel bir ilişki bulunmayan taraflar arasında yapılan bir işlem anlamına gelmektedir. Pazar değeri işlemlerinin, her biri bağımsız olarak hareket eden ilişkisiz taraflar arasında yapıldığı varsayılır.

(g) “uygun pazarlama faaliyetleri sonucunda” ifadesi, varlığın pazara çıkartılarak en uygun şekilde pazarlanması halinde pazar değeri tanımına uygun olarak elde edilebilecek en iyi fiyattan satılmış olması anlamına gelmektedir. Satış yönteminin, satıcının erişime sahip olduğu pazarda en iyi fiyatı elde edeceği en uygun yöntem olduğu kabul edilir. Varlığın pazara çıkartılma süresi sabit bir süre olmayıp, varlığın türüne ve pazar koşullarına göre değişebilir. Burada tek kriter, varlığın yeterli sayıda pazar katılımcısının dikkatini çekmesi için yeterli süre tanınması gerekliliğidir. Pazara çıkartılma zamanı değerlendirme tarihinden önce gerçekleşmelidir,

(h) “Tarafların bilgili ve basiretli bir şekilde hareket etmeleri” ifadesi, istekli satıcının ve istekli alıcının değerlendirme tarihi itibarıyla pazarın durumu, varlığın yapısı, özellikleri, fiili ve potansiyel kullanımları hakkında makul ölçülerde bilgilenmiş olduklarını varsaymaktadır. Tarafların her birinin bu bilgiyi, işlemde kendi ilgili konuları açısından en avantajlı fiyatı elde etmek amacıyla basiretli bir şekilde kullandıkları varsayılır. Basiret, faydası sonradan anlaşılan bir tecrübenin avantajıyla değil, değerlendirme tarihi itibarıyla pazar şartları dikkate alınarak değerlendirilir. Örneğin fiyatların düştüğü bir ortamda önceki pazar seviyelerinin altında bir fiyattan varlıklarını satan bir satıcı basiretsiz olarak kabul edilmez. Bu gibi durumlarda, pazarlarda değişen fiyat koşulları altında varlıkların el değiştirildiği diğer işlemler için geçerli olduğu gibi, basiretli alıcılar veya satıcılar o anda mevcut en iyi pazar bilgileri doğrultusunda hareket edeceklerdir.

(i) “Zorlama altında kalmaksızın” ifadesi ise taraflardan her birinin zorlanmış olmaksızın veya baskı altında kalmaksızın bu işlemi yapma niyetiyle harekete geçmiş olmasıdır.

➤ Pazar değeri kavramı, *katılımcıların* özgür olduğu açık ve rekabetçi bir pazarda pazarlık edilen fiyat olarak kabul edilmektedir. Bir varlığın pazarı, uluslararası veya yerel bir pazar olabilir. Bir pazar çok sayıda alıcı ve satıcıdan veya karakteristik olarak sınırlı sayıda *pazar katılımcısından* oluşabilir. Varlığın satışa sunulduğunun varsayıldığı pazar, teorik olarak el değiştiren *varlığın* normal bir şekilde el değiştirdiği bir pazardır.

➤ Bir *varlığın* pazar değeri onun en verimli ve en iyi kullanımını yansıtır. En verimli ve en iyi kullanım, bir varlığın potansiyelinin yasal olarak izin verilen ve finansal olarak karlı olan en yüksek düzeyde kullanımınıdır. En verimli ve en iyi kullanım, bir *varlığın* mevcut kullanımının devamı ya da alternatif başka bir kullanım olabilir. Bu, bir *pazar katılımcısının* varlık için teklif edeceği fiyatı hesaplarken varlık için planladığı kullanıma göre belirlenir.

7 Değerleme girdilerinin yapısının ve kaynağının, sonuçta *değerleme amacı* ile ilgili olması *gereken* değer esasını yansıtmaması *gerekir*. Örneğin, pazar değerini belirlemek amacıyla, pazardan türetilmiş veriler kullanılmak şartıyla, farklı yaklaşımlar ve yöntemler kullanılabilir. Pazar yaklaşımı tanım olarak pazardan türetilmiş girdileri kullanır. Gelir yaklaşımını kullanarak pazar değerini belirlemek için, *katılımcılar* tarafından benimsenen girdilerin ve varsayımların kullanılması *gerekli görülmektedir*. Maliyet yaklaşımını kullanarak pazar değerini belirlemek için, eşdeğer kullanıma sahip bir varlığın maliyetinin ve uygun aşınma oranının, pazar esaslı maliyet ve aşınma analizleriyle belirlenmesi *gerekli görülmektedir*.

7 Değerlemesi yapılan *varlık* için mevcut verilere ve pazarla ilişkili koşullara göre en geçerli ve en uygun değerlendirme yönteminin veya yöntemlerinin tespit edilmesi *gerekir*. Uygun bir şekilde analiz edilmiş ve pazardan elde edilmiş verilere dayanması halinde, kullanılan her bir yaklaşımın veya yöntemin, pazar değeri ile ilgili bir gösterge sağlaması *gerekli görülmektedir*.

7 Pazar değeri bir *varlığın*, pazardaki diğer alıcıların elde edemediği, belirli bir malik veya alıcı için değer ifade eden niteliklerini yansıtmaz. Böyle avantajlar, bir *varlığın* fiziksel, coğrafi, ekonomik veya yasal özellikleriyle ilişkili *olabilir*. Pazar değeri, belirli bir tarihte belirli bir istekli alıcının değil, herhangi bir istekli bir alıcının olduğunu varsaydığından, buna benzer tüm değer unsurlarının göz ardı edilmesini gerektirmektedir.

Değerleme Yöntemleri

Değerleme yaklaşımlarının uygun ve değerlendirilen varlıklarının içeriği ile ilişkili olmasına dikkat edilmesi gerekir. Aşağıda tanımlanan ve açıklanan üç yaklaşım değerlendirme kullanılan temel yaklaşımlardır. Bunların tümü, fiyat dengesi, fayda beklentisi veya ikame ekonomi ilkelerine dayanmaktadır. Temel değerlendirme yaklaşımlarına aşağıda yer verilmektedir:

(A) Pazar Yaklaşımı (B) Gelir Yaklaşımı (C) Maliyet Yaklaşımı

Bu temel değerlendirme yaklaşımlarının her biri farklı, ayrıntılı uygulama yöntemlerini içerir.

Bir varlığa ilişkin değerlendirme yaklaşımlarının ve yöntemlerinin seçiminde amaç belirli durumlara en uygun yöntemin bulunmasıdır. Bir yöntemin her duruma uygun olması söz konusu değildir. Seçim sürecinde asgari olarak aşağıdakiler dikkate alınır:

(a) değerlendirme görevinin koşulları ve amacı ile belirlenen uygun değer esas(lar)ı ve varsayılan kullanım(lar)ı, (b) olası değerlendirme yaklaşımlarının ve yöntemlerinin güçlü ve zayıf yönleri, (c) her bir yöntemin varlığın niteliği ve ilgili pazardaki katılımcılar tarafından kullanılan yaklaşımlar ve yöntemler bakımından uygunluğu, (d) yöntem(ler)in uygulanması için gereken güvenilir bilginin mevcudiyeti.

5.1 Pazar Yaklaşımı

Δ Pazar Yaklaşımını Açıklayıcı Bilgiler, Konu Gayrimenkulün Değerleme İçin Bu Yaklaşımın Kullanılma Nedenleri

Pazar yaklaşımı *varlığın*, fiyat bilgisi elde edilebilir olan aynı veya karşılaştırılabilir (benzer) *varlıklarla* karşılaştırılması suretiyle gösterge niteliğindeki değer belirlendiği yaklaşımı ifade eder. Aşağıda yer verilen durumlarda, pazar yaklaşımının uygulanması ve bu yaklaşıma önemli ve/veya anlamlı ağırlık verilmesi gerekli görülmektedir: (a) değerlendirme konusu varlığın değer esasına uygun bir bedelle son dönemde satılmış olması, (b) değerlendirme konusu varlığın veya buna önemli ölçüde benzerlik taşıyan varlıkların aktif olarak işlem görmesi ve/veya (c) önemli ölçüde benzer varlıklar ile ilgili sık yapılan ve/veya güncel gözlemlenebilir işlemlerin söz konusu olması.

Karşılaştırılabilir pazar bilgisinin varlığın tıpatıp veya önemli ölçüde benzeriyle ilişkili olmaması halinde, *değerlemeyi gerçekleştirenin karşılaştırılabilir varlıklar ile değerlendirme konusu varlık arasında niteliksel ve niceliksel benzerliklerin ve farklılıkların karşılaştırmalı bir analizini yapması gerekir*. Bu karşılaştırmalı analize dayalı düzeltme yapılmasına genelde ihtiyaç duyulacaktır. Bu düzeltmelerin makul olması ve *değerlemeyi gerçekleştirenlerin düzeltmelerin gerekçeleri ile nasıl sayısalılaştırdıklarına raporlarında yer vermeleri gerekir*.

Pazar yaklaşımında genellikle her biri farklı çarpanlara sahip karşılaştırılabilir varlıklardan elde edilen pazar çarpanları kullanılır. Belirlenen aralıktan uygun çarpanın seçimi niteliksel ve niceliksel faktörlerin dikkate alındığı bir değerlendirmenin yapılmasını gerektirir.

Δ Fiyat Bilgisi Tespit Edilen Emsal Bilgileri ve Bu Bilgilerin Kaynağı

[Beyan] Değerleme konusu taşınmazın yer aldığı Antalya Organize Sanayi Bölgesi yönetimi ile yapılan görüşmeye göre; 2. Etap için arsa tahsis bedelinin 858,53 TL/m² olarak belirlendiği ve halihazırda OSB bünyesinde tahsis edilecek bulunmadığı öğrenilmiştir. Antalya Organize Sanayi Bölgesi 2. Derece OSB kapsamında olup %60 teşvik oranı bulunmaktadır.

Antalya OSB : 0242 258 11 00

[E:1 Satılık Arsa] Değerleme konusu taşınmazların bulunduğu osb içerisinde, rapora konu taşınmaz ile aynı imar durumuna sahip 25.000m² yüzölçümlü arsa 26.000.000 TL bedel ile pazarlıklı olarak satılıktır.

Not: Değerleme konusu taşınmaz emsal taşınmaz ile benzer şerefiyelidir.

Yörükoğlu Gayrimenkul : 0242 316 42 00

[E:2 Satılık Fabrika] Değerleme konusu taşınmazın bulunduğu Antalya Osb içerisinde 4850m² arsa içerisinde yaklaşık 3390m² inşaat alanlı, yapım aşamasındaki fabrika 11.000.000 TL bedel ile pazarlıklı olarak satılıktır.

Not: Emsalin pazarlık sonucunda 10.500.000 TL bedel ile satın alınabileceği düşünülmektedir. Emsalin yapı maliyeti: 3390m² x 1920 TL/m² x 0,70 inşaat seviyesi = ~4.500.000 TL. Emsalin satış bedelinden yapı maliyeti düşüldüğünde arsa bedeli = 10.500.000 TL – 4.500.000 TL = 6.000.000 TL

Kesim Gayrimenkul: 0545 343 01 00

[E:3 Satılık Fabrika] Değerleme konusu taşınmazın bulunduğu Antalya Osb içerisinde 6232m² arsa içerisinde yaklaşık 3600m² inşaat alanlı fabrika 8.250.000 TL bedel ile pazarlıklı olarak satılıktır.

Not: Emsalin pazarlık sonucunda 8.000.000 TL bedel ile satın alınabileceği düşünülmektedir. Emsalin yapı maliyeti: 3600m² x 1500 TL/m² x 0,75 yıpranma seviyesi = ~4.050.000 TL. Emsalin satış bedelinden yapı maliyeti düşüldüğünde arsa bedeli = 8.000.000 TL – 4.050.000 TL = 3.950.000 TL

İlgilisi: 0532 265 53 33

[E:4 Satılık Fabrika] Değerleme konusu taşınmazın bulunduğu Antalya Osb içerisinde 8005m² arsa içerisinde yaklaşık 3750m² inşaat alanlı fabrika 13.500.000 TL bedel ile pazarlıklı olarak satılıktır.

Not: Emsalin pazarlık sonucunda 12.500.000 TL bedel ile satın alınabileceği düşünülmektedir. Emsalin yapı maliyeti: 3750m² x 1920 TL/m² x 0,85 yıpranma payı = ~6.120.000 TL. Emsalin satış bedelinden yapı maliyeti düşüldüğünde arsa bedeli = 12.500.000 TL – 6.120.000 TL = 6.380.000 TL

İlgilisi: 0531 886 42 41

NET KURUMSAL
GAYRİMENKUL DEĞERLEME VE DANIŞMANLIK A.Ş.
Emniyet Mh. Sınır Sk.No:17/1 Yenimahalle/ANK.
Tel:0312 467 00 61 Fax:0312 467 00 34
Maltepe V.D. 631 054 93 89 Tic.Sic.No:256696
www.netgd.com.tr Şerhaye:1.200.000,00 TL
Mersis No: 0631054938900019

[E:5 Satılık Fabrika] Değerleme konusu taşınmazın bulunduğu Antalya Osb içerisinde 14.000m² arsa içerisinde yaklaşık 7500m² inşaat alanlı fabrika 22.000.000 TL bedel ile pazarlıklı olarak satılıktır.

Not: Emsalin pazarlık sonucunda 21.000.000 TL bedel ile satın alınabileceği düşünülmektedir. Emsalin yapı maliyeti: 7500m² x 1800 TL/m² x 0,75 yıpranma payı = ~10.125.000 TL. Emsalin satış bedelinden yapı maliyeti düşüldüğünde arsa bedeli = 21.000.000 TL – 10.125.000 TL = 10.875.000 TL

Kesim Gayrimenkul: 0242 313 22 60

EMSAL DÜZELTME TABLOSU												
İçerik	Beyan		Emsal 1		Emsal 2		Emsal 3		Emsal 4		Emsal 5	
Brüt alanı (m ²)	1,00m ²		25.000,00m ²		4.850,00m ²		6.232,00m ²		8.005,00m ²		14.000,00m ²	
Satış fiyatı	859 TL		26.000.000 TL		6.000.000 TL		3.950.000 TL		6.380.000 TL		10.875.000 TL	
m ² birim fiyatı	859 TL		1.040 TL		1.237 TL		634 TL		797 TL		777 TL	
Pazarlık	0%	-	10%	-	10%	-	0%	-	0%	-	0%	-
Konum ve diğer şerefiye	0%	+	0%	+	0%	-	0%	-	0%	+	0%	+
Yüzölçüm şerefiyesi	0%	-	0%	-	0%	-	0%	-	0%	+	0%	+
Yapı kalitesi şerefiyesi	0%	+	0%	-	0%	-	0%	+	0%	+	0%	+
İndirgenmiş birim fiyat	859 TL		936 TL		1.113 TL		634 TL		797 TL		777 TL	
Ortalama Birim fiyat	853TL/m ²											

[E:6 Kiralık Fabrika] Değerleme konusu taşınmazın bulunduğu osb içerisinde 3.500m² kullanım alanlı fabrika binası 48.000 TL/Ay bedel ile kiralıktır.

Not: Değerleme konusu taşınmaz emsal taşınmaza yapı kalitesi bakımından avantajlıdır.

Aksoy Gayrimenkul : 0545 875 06 08

[E:7 Kiralık Fabrika] Değerleme konusu taşınmazın bulunduğu osb içerisinde 7000m² kullanım alanlı fabrika binası 120.000 TL/Ay bedel ile kiralıktır.

Not: Değerleme konusu taşınmaz emsal taşınmaza yapı kalitesi bakımından avantajlıdır.

Remax Gayrimenkul : 0533 767 10 55

[E:8 Kiralık Fabrika] Değerleme konusu taşınmazın bulunduğu osb içerisinde 3.750m² kullanım alanlı fabrika binası 60.000 TL/Ay bedel ile kiralıktır.

Not: Değerleme konusu taşınmaz emsal taşınmaza yapı kalitesi bakımından avantajlıdır.

Remax Gayrimenkul : 0533 767 10 55

EMSAL DÜZELTME TABLOSU						
İçerik	Emsal 6		Emsal 7		Emsal 8	
Brüt alanı (m ²)	3.500,00m ²		7.000,00m ²		3.750,00m ²	
Satış fiyatı	48.000 TL		120.000 TL		60.000 TL	
m ² birim fiyatı	14 TL		17 TL		16 TL	
Pazarlık	5%	-	5%	-	5%	-
Konum ve diğer şerefiye	0%	+	0%	+	0%	-
Yüzölçüm şerefiyesi	0%	-	0%	-	0%	-
Yapı kalitesi şerefiyesi	10%	+	10%	+	15%	+
İndirgenmiş birim fiyat	14 TL		18 TL		18 TL	
Ortalama Birim fiyat	17TL/m ²					

Δ Kullanılan Emsallerin Sanal Ortamdaki Haritalarından Çıkartılmış, Değerlemeye Konu Gayrimenkule Olan Yakınlığını Gösteren Krokiler

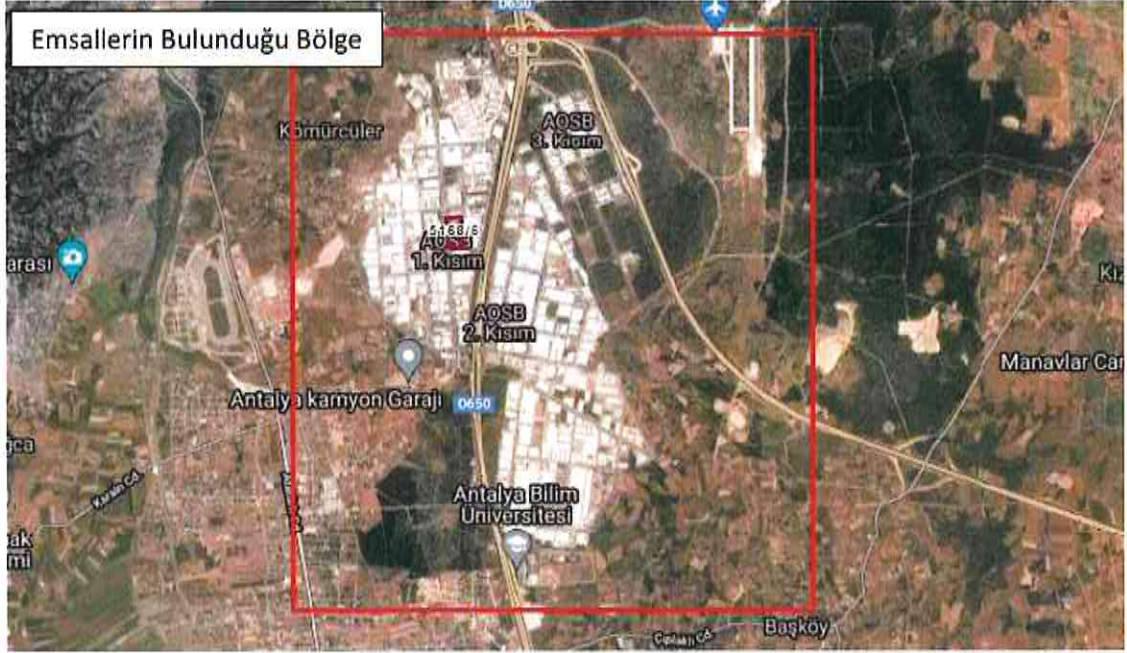

Δ Emsallerin Nasıl Dikkate Alındığına İlişkin Ayrıntılı Açıklama, Emsal Bilgilerinde Yapılan Düzeltmeler, Düzeltmelerin Yapılma Nedenine İlişkin Detaylı Açıklamalar ve Diğer Varsayımlar

Taşınmazın bulunduğu bölgede kendisi ile benzer/farklı konuma sahip emsaller bulunmuştur. Değerleme aşamasında osb içerisinde ve diğer sanayi bölgelerindeki sanayi imarlı arsa emsalleri incelenmiştir. Bu emsallerden yola çıkılarak parselin, lokasyonu, yola cephesi, arazi yapısı, altyapı durumu, çevre düzenlemesi, kullanım amacı vb. durumlar dikkate alınmış ve taşınmaza değer takdir edilmiştir. Değerleme konusu taşınmazın yer aldığı parselin yüzölçümünün büyük olması nedeni ile birim fiyatı düşüktür.

Δ Pazar Yaklaşımı İle Ulaşılan Sonuç

Yukarıda yazılan bilgiler doğrultusunda söz konusu taşınmazın ana yollara yakın olması, arazi yapısı, buldukları osb içerisindeki altyapı imkanları vb. faktörler ve bölgede yapılan araştırmalarda benzer özelliklere sahip karşılaştırılabilir arsalar incelenmiştir. Sonuç olarak her türlü olumlu/olumsuz faktör dikkate alınarak emsallerdeki düzeltmeler ışığında konu taşınmaza aşağıdaki şekilde değer takdir edilmiştir.

Arsa Değeri : 44.734,00m² x 815 TL/m² = 36.500.000 TL

Pazar yaklaşımı yöntemi sonucunda taşınmaza tapu yüzölçümü dikkate alınarak arsa toplam değeri (K.D.V hariç) **36.500.000,00- TL** takdir edilmiştir.

5.2 Maliyet Yaklaşımı

Δ Maliyet Yaklaşımını Açıklayıcı Bilgiler, Konu Gayrimenkulün Değerleme İçin Bu Yaklaşımın Kullanılma Nedeni

Maliyet yaklaşımı, bir alıcının, gereksiz külfet doğuran zaman, elverişsizlik, risk gibi etkenler söz konusu olmadıkça, belli bir varlık için, ister satın alma, isterse yapım yoluyla edinilmiş olsun, kendisine eşit faydaya sahip başka bir varlığı elde etme maliyetinden daha fazla ödeme yapmayacağı ekonomik ilkesinin uygulanmasıyla gösterge niteliğindeki değer belirlendiği yaklaşımdır. Bu yaklaşımda, bir varlığın cari ikame maliyetinin veya yeniden üretim maliyetinin hesaplanması ve fiziksel bozulma ve diğer biçimlerde gerçekleşen tüm yıpranma paylarının düşülmesi suretiyle gösterge niteliğindeki değer belirlenmektedir. Aşağıda yer verilen durumlarda, maliyet yaklaşımının uygulanması ve bu yaklaşıma önemli ve/veya anlamlı ağırlık verilmesi gerekli görülmektedir: (a) katılımcıların değerlendirme konusu varlıkla önemli ölçüde aynı faydaya sahip bir varlığı yasal kısıtlamalar olmaksızın yeniden oluşturabilmesi ve varlığın, katılımcıların değerlendirme konusu varlığı bir an evvel kullanabilmeleri için önemli bir prim ödemeye razı olmak durumunda kalmayacakları kadar, kısa bir sürede yeniden oluşturulabilmesi,

(b) varlığın doğrudan gelir yaratmaması ve varlığın kendine özgü niteliğinin gelir yaklaşımını veya pazar yaklaşımını olanaksız kılması ve/veya (c) kullanılan değer esasının temel olarak ikame değeri örneğinde olduğu gibi ikame maliyetine dayanması.

Belli başlı üç maliyet yaklaşımı yöntemi bulunmaktadır: (a) ikame maliyeti yöntemi: gösterge niteliğindeki değer eşdeğer fayda sağlayan benzer bir varlığın maliyetinin hesaplanmasıyla belirlendiği yöntem. (b) yeniden üretim maliyeti yöntemi: gösterge niteliğindeki değer varlığın aynısının üretilmesi için gerekli olan maliyetin hesaplanmasıyla belirlendiği yöntem. (c) toplama yöntemi: varlığın değerinin bileşenlerinin her birinin değeri toplanarak hesaplandığı yöntemdir.

Δ Arsa Değerinin Tespitinde Kullanılan Emsal Bilgileri ve Bu Bilgilerin Kaynağı, Yapılan Düzeltmeler, Yapılan Diğer Varsayımlar ve Ulaşılan Sonuç

Söz konusu parselin yüz ölçümü ile bulunduğu bölgedeki lokasyonu, ana arterlere olan mesafesi, cephe durumu, geometrik şekil ve topografik özellikleri gibi kendine özgü ayırt edici tüm etkenler dikkate alınarak, Pazar yaklaşımında belirlenen emsaller ve açıklamalarıyla yapılan düzeltmeler neticesinde mevcut piyasa şartları göz önünde bulundurulmuştur.

Tüm bu şartlar ve yapılan araştırmalar ile bulunan emsallerdeki düzeltmeler, bölgeye hakim emlakçı görüşleri ve geçmiş verilere dayanarak söz konusu parsel için yukarıdaki birim değer takdir edilmiştir.

Δ Yapı Maliyetleri ve Diğer Maliyetlerin Tespitinde Kullanılan Bilgiler, Bu Bilgilerin Kaynağı ve Yapılan Varsayımlar

Söz konusu taşınmazın değeri tespit edilirken Çevre ve Şehircilik Bakanlığı tarafından yayınlanan 2021 yılı Yapı Yaklaşık Birim Maliyetleri ile birlikte 02.12.1982 tarih ve 17886 sayılı Resmi Gazete 'de yayımlanan "Aşınma Paylarına İlişkin Oranları Gösteren Cetvel" kullanılmıştır. Söz konusu parsel üzerinde bulunan güvenlik binası ve diğer basit yapılar arsa değerine şerefiye olarak yansıtılmıştır.

YAPI	İNŞAAT ALANI (m2)	BİRİM MALİYET (TL/m2)	YIPRANMA PAYI	DEĞER
İDARİ KISIM	10865	2970	7	30.020.000,00 ₺
FABRİKA ALANLARI	16605	1920	6	29.970.000,00 ₺
DEPO ALANI	760	940	10	650.000,00 ₺
Çevre Düzeni, Altyapı Maliyetleri vb. harcamalar				860.000,00 ₺
TOPLAM				61.500.000,00 ₺

NET KURUMSAL
GAYRİMENKUL DEĞERLEME VE DANIŞMANLIK A.Ş.
Emniyet Mh. Sınıf Sk.No:171 Çankaya/Beştepe/ANK
Tel:0312 467 00 61 / Fax:0312 467 00 34
Maltepe V.D. 631 054 93 89 / İc.Sic.No:256696
www.netgd.com.tr Sermaye:1.200.000,00 TL
Mersis No: 06310549389000000

Δ Maliyet Yaklaşımı İle Ulaşılan Sonuç

Arsa Değeri	: 36.500.000,00 TL	Yapı Değeri	: 61.500.000,00 TL
TOPLAM	: 98.000.000,00 TL		

Gayrimenkulün değeri hesaplanırken pazar yaklaşımı değeri ile arsa birim değeri, ve maliyet hesabı yöntemi ile yapı birim maliyetleri tespit edilmiştir. Gayrimenkulün değeri, arsa ve yapı değerinin toplanmasıyla elde edilmiştir. Parsel üzerinde basit nitelikli yapılar parsel değerine şerefiye olarak dahil edilmiştir.

Gayrimenkulün değeri, arsa ve yapı değerinin toplanmasıyla elde edilmiş olan **98.000.000,00-TL** olarak tespit edilmiştir.

5.3 Gelir Yaklaşımı**Δ Gelir Yaklaşımını Açıklayıcı Bilgiler, Konu Gayrimenkulün Değerlemesi İçin Bu Yaklaşımın Kullanılma Nedeni**

Gelir yaklaşımı, gösterge niteliğindeki değer, gelecekteki nakit akışlarının tek bir cari değere dönüştürülmesi ile belirlenmesini sağlar. Gelir yaklaşımında varlığın değeri, varlık tarafından yaratılan gelirlerin, nakit akışlarının veya maliyet tasarruflarının bugünkü değerine dayanılarak tespit edilir. Aşağıda yer verilen durumlarda, gelir yaklaşımının uygulanması ve bu yaklaşıma önemli ve/veya anlamlı ağırlık verilmesi gerekli görülmektedir:

(a) Varlığın gelir yaratma kabiliyetinin katılımcının gözüyle değeri etkileyen çok önemli bir unsur olması, (b) Değerleme konusu varlıkla ilgili gelecekteki gelirin miktarı ve zamanlamasına ilişkin makul tahminler mevcut olmakla birlikte, ilgili pazar emsallerinin varsa bile az sayıda olması.

→ İndirgenmiş Nakit Akışları (İNA) Yöntemi:

İNA yönteminde, tahmini nakit akışları değerlendirme tarihine indirgenmekte ve bu işlem *varlığın* bugünkü değeriyle sonuçlanmaktadır. Gelirlerin getirisi kapitalizasyonu (indirgemesi) olarak ta nitelendirilmektedir. Uzun ömürlü veya sonsuz ömürlü *varlıklarla* ilgili bazı durumlarda, İNA, *varlığın* kesin tahmin süresinin sonundaki değeri temsil eden devam eden değeri *çerçer*. Diğer durumlarda, *varlığın* değeri kesin tahmin süresi bulunmayan bir devam eden değer tek başına kullanılarak hesaplanabilir. İNA yönteminin temel adımları aşağıdaki şekildedir:

(a) değerlendirme konusu varlığın ve değerlendirme görevinin niteliğine en uygun nakit akışı türünün seçilmesi (örneğin, vergi öncesi veya vergi sonrası nakit akışları, toplam nakit akışları veya öz sermayeye ait nakit akışları, reel veya nominal nakit akışları vb.), (b) nakit akışlarının tahmin edileceği en uygun kesin sürenin varsa belirlenmesi, (c) söz konusu süre için nakit akış tahminlerinin hazırlanması, (d) (varsa) kesin tahmin süresinin sonundaki devam eden değer değerlendirme konusu varlık için uygun olup olmadığının; daha sonra da, varlığın niteliğine uygun devam eden değer belirlenmesi, (e) uygun indirgeme oranının belirlenmesi, (f) indirgeme oranının varsa devam eden değer de dâhil olmak üzere, tahmini nakit akışlarına uygulanması şeklindedir.

→ Direkt (Doğrudan) Kapitalizasyon Yöntemi:

Tüm risk veya genel kapitalizasyon oranının, temsili tek bir dönem gelire uygulandığı yöntemdir. Gayrimenkulün o dönem için (yıl) üreteceği net gelirin, güncel gayrimenkul piyasası koşullarına göre oluşan bir kapitalizasyon oranına bölünerek, taşınmaz değeri hesaplanır. Bu kapitalizasyon oranı, birbirine emsal gayrimenkullerde satış ve gelir seviyeleri arasındaki ilişkiyle belirlenebilir. Burada Net Gelir kavramına dikkat edilmelidir. Tüm kaynaklardan elde edilecek gelirleri içeren mülkün potansiyel brüt gelir ve bundan beklenen boşluk/kayıpların arındırıldığı efektif brüt gelir sonrasında da efektif brüt gelirin faaliyet giderleri ile diğer harcamalardan arındırılması ile net faaliyet gelir elde edilmelidir.

Potansiyel Brüt Kira Geliri: Gayrimenkulün kiralanabilir tüm birimlerinin kiraya verildiği ve kira bedellerinin kayıtsız olarak tahsil edildiği durumlardaki elde edilen gelir tutarıdır.

- Toplam yıllık potansiyel gelir / Kapitalizasyon oranı = Değer

Δ Nakit Giriş ve Çıktılarının Tahmin Edilmesinde Kullanılan Emsal Bilgileri, Bu Bilgilerin Kaynağı ve Yapılan Diğer Varsayımlar

Pazar yaklaşımı analizi için gerekli satılık ve kiralık emsaller ile bölgede yapılan satış-kira araştırması ayrıca mevcut sektörel veriler ışığında metrekare kira değeri tespit edilmiştir. Taşınmazın çatısında bulunan Güneş Enerji Santrali makine-teçhizat kapsamında olup ürettiği elektrikten sağlanan gelir, gelir analizinde dikkate alınmamıştır.

Δ İndirgeme/İskonto Oranının Nasıl Hesaplandığına İlişkin Ayrıntılı Açıklama ve Gerekçeler

Değerlemede iskonto oranının tespitine ilişkin çalışma gerçekleştirilmemiştir.

Δ Gelir Yaklaşımı İle Ulaşılan Sonuç

Değerlemede bu yöntem direkt kullanılmamakla birlikte, Pazar yaklaşımı analizi için gerekli satılık ve kiralık emsaller ile bölgede yapılan satış-kira araştırması ayrıca mevcut sektörel veriler ışığında Gelir Yaklaşımı çatısı altında bulunan ve farklı bir yaklaşım olan doğrudan kapitalizasyon yöntemiyle değer yaklaşımında bulunulmuştur. Değerleme konusu gayrimenkul 28.230 m² inşaat alanına sahiptir. Yapılan tüm araştırmalar neticesinde metrekare birim kira değeri aylık 17 TL olarak tespit edilmiştir. Benzer gayrimenkullerin değerini 15 yıl civarında amorti ettiği varsayılarak kapitalizasyon oranı %6,66 olarak alınmıştır.

Yapılan araştırmalarda bölgede benzer fabrikaların 14-17 TL/m² aralığında kiralandığı görülmüş olup taşınmaza bu aralıkta kira birim değeri takdir edilmiştir.

ALANI (M2)	BİRİM KİRA DEĞER (TL/M2)	AYLIK KİRA DEĞERİ (TL)	YILLIK KİRA DEĞERİ (TL)	/	KAPİTALİZASYON ORANI	PIYASA DEĞERİ
28.230,00	17,00 ₺	479.910,00 ₺	5.758.920,00 ₺	/	0,066	87.256.363,64 ₺

Sonuç olarak gelir yaklaşımı yöntemine göre söz konusu taşınmazın piyasa değeri için, **87.250.000,00-TL** değer takdir edilmiştir.

5.4 Diğer Tespit ve Analizler

Δ Takdir Edilen Kira Değerleri

Söz konusu taşınmazın kira değeri bölgedeki benzer gayrimenkul emsalleri incelendiğinde 480.000 TL/Ay olarak belirlenmiştir.

Δ Hasılat Paylaşımı veya Kat Karşılığı Yöntemi ile Yapılacak Projelerde, Emsal Pay Oranları

Söz konusu taşınmazın hasılat paylaşımına veya kat karşılığına konu olmayacağı düşüncesiyle bu yönde herhangi bir çalışma yapılmamıştır.

Δ Üzerinde Proje Geliştirilen Arsaların Boş Arazi ve Proje Değerleri

Söz konusu parsel üzerinde fabrika bulunmaktadır. Üzerinde herhangi bir proje geliştirme çalışması yoktur.

Δ En Verimli ve En İyi Kullanım Değeri Analizi

Söz konusu taşınmazın mevcut durumu, bulunduğu bölge ve çevre özellikleri dikkate alındığında en etkin ve verimli durumda olduğu kanaatindeyiz.

Δ Müşterek veya Bölünmüş Kısımların Değerleme Analizi

Söz konusu taşınmazın tamamı değerlendirilmiştir. Müşterek veya bölünmüş kısım değerlendirilmesi yapılmamıştır.

NET KURUMSAL
 GAYRİMENKUL DEĞERLEME VE DANIŞMANLIK A.Ş.
 Emniyet Mh. Sınır Sk. No:17/1 Yenimahalle/ANK.
 Tel:0312 467 00 61 Fax:0312 467 00 34
 Maltepe V.D. 631 054 93 85 Tic.Sic.No:256696
 www.netgd.com.tr Sermaye:1.200.000,00-TL
 Mersis No: 0632054938900019

6. ANALİZ SONUÇLARININ DEĞERLENDİRİLMESİ

6.1 Farklı Değerleme Yöntemleri ile Analiz Sonuçlarının Uyumlaştırılması ve Bu Amaçla İzlenen Metotların ve Nedenlerinin Açıklanması

Rapora konu taşınmaz için değerlendirme çalışması raporun ilgili kısımlarında belirtildiği üzere ayrı ayrı analiz yapılmıştır. Pazar analizi yöntemi (emsal karşılaştırma) ile arsa değeri ve kira değeri, maliyet yaklaşımı yöntemi ile yapı değeri tespit edilmiştir. Değer oluşumu taşınmazın gerçek piyasa değerini yansıtacağı düşüncesi ile Pazar yaklaşımı ve Maliyet yaklaşımı yöntemi esasına göre belirlenmiştir. Gelir yaklaşımı yöntemi bilgi amaçlı yapılmıştır. Bu doğrultuda bölgede yapılan araştırmada benzer/farklı durumda arsa, sanayi ve depo vasıflı emsaller bulunmuştur. Ayrıca bölge piyasasına hâkim emlakçı görüşleri de alınarak, taşınmazın arazi yapısı, lokasyon, yüzölçümü, yola yakınlığı, parsel üzerindeki yapılaşma, gayrimenkulün fiziki özellikleri vb. olumlu / olumsuz faktörler ile gayrimenkul değerlendirilmiştir.

Taşınmazın çatısında bulunan Güneş Enerji Santrali makine-teçhizat kapsamında olup ürettiği elektrikten sağlanan gelir, gelir analizinde dikkate alınmamıştır.

6.2 Asgari Husus ve Bilgilerden Raporda Yer Verilmeyenlerin Neden Yer Almadıklarının Gerekçeleri

Değerleme çalışması için gerekli tüm asgari husus ve bilgilere raporda yer verilmiştir.

6.3 Yasal Gereklere Yerine Getirilip Getirilmediği ve Mevzuat Uyarınca Alınması Gereken İzin ve Belgelerin Tam ve Eksiksiz Olarak Mevcut Olup Olmadığı Hakkında Görüş

Söz konusu taşınmaz üzerinde bulunan yapıya ait ilgili osb yönetiminde yapılan incelemelerde gerekli yasal belgelerin alındığı görülmüştür.

6.4 Varsa, Gayrimenkul Üzerindeki Takyidat ve İpotekler İle İlgili Görüş

Konu taşınmaz ile ilgili yapılan takyidat incelemesine ilişkin açıklamalar raporun 3.3 başlığı altında belirtilmiştir. Tapu kayıtlarında bulunan takyidatlar taşınmazın tasarrufuna etkisi yoktur.

6.5 Değerleme Konusu Gayrimenkulün, Üzerinde İpotek veya Gayrimenkulün Değerini Doğrudan ve Önemli Ölçüde Etkileyecek Nitelikte Herhangi Bir Takyidat Bulunması Durumları Hariç, Devredilebilmesi Konusunda Bir Sınırlamaya Tabi Olup Olmadığı Hakkında Bilgi

Taşınmazın devrine ilişkin bu maddede belirtildiği üzere herhangi bir sınırlama veya kısıtlama bulunmamaktadır.

6.6 Değerleme Konusu Arsa veya Arazi ise, Alımından İtibaren beş Yıl Geçmesine Rağmen Üzerinde Proje Geliştirilmesine Yönelik Herhangi Bir Tasarrufta Bulunup Bulunulmadığına Dair Bilgi

Değerleme konusu parsel üzerinde herhangi bir proje geliştirilmesine yönelik çalışma bulunmamaktadır. Parsel üzerinde fabrika yapısı bulunmakta olup niteliği ve mevcut kullanımı uygundur.

6.7 Değerleme Konusu Üst Hakkı veya Devre Mülk Hakkı İse, Üst Hakkı ve Devre Mülk Hakkının Devredilebilmesine İlişkin Olarak Bu Hakları Doğuran Sözleşmelerde Özel Kanun Hükümlerinden Kaynaklananlar Hariç Herhangi Bir Sınırlama Olup Olmadığı Hakkında Bilgi

Değerleme konusu üst hakkı veya devre mülk hakkı değildir.

6.8 Gayrimenkulün Tapudaki Niteliğinin, Fiili Kullanım Şeklinin ve Portföye Dahil Edilme Niteliğinin Birbirine Uyumlu Olup Olmadığı Hakkında Görüş İle Portföye Alınmasında Herhangi Bir Sakınca Olup Olmadığı Hakkında Görüş

Değerleme konusu gayrimenkul fabrika ve idari binası olarak kullanılmakta olup niteliği ve mevcut kullanımı uygundur. Söz konusu değerlendirme güncel değer tespiti için yapılmış olup portföye alınması için yapılmamıştır.

7. SONUÇ

7.1 Sorumlu Değerleme Uzmanının Sonuç Cümlesi

Bu rapor, CW Enerji Mühendislik Ticaret ve Sanayi A.Ş.'nin talebi üzerine; Antalya İli, Döşemealtı İlçesi, Kömürcüler Mahallesi, 5168 ada 6 parselde bulunan taşınmazın adil piyasa değerinin Türk Lirası cinsinden tespitine yönelik SPK mevzuatı kapsamında asgari unsurları içeren bu değerlendirme raporu tarafımızca hazırlanmıştır.

Tarafımızca işleme alındığı tarihteki değerlendirme konusu taşınmazın Piyasa Değer Tespiti; gayrimenkul mahallinde ve bulunduğu bölge genelinde yapılan inceleme ve araştırma ile resmi kurum ve kuruluşlardan edinilen belge ve bilgi doğrultusunda oluşan kanaat, ilçenin ve bölgenin gelişme trendi, gayrimenkulün imar durumu ve yapılaşma şartları ile kullanım fonksiyonu, arsanın alanı, geometrik şekli, topoğrafya durumu, bulunduğu muhitin şeref ve ehemmiyeti, çevresinin teşekkül tarzı ile şehir merkezi ile bölgesindeki merkezi konumlara olan mesafesi, ana yola, bulvara veya caddeye olan cephesi, ulaşım ve çevre özellikleri, mevcut ekonomik şartlar gibi tüm faktörler dikkate alınarak, bulunduğu muhite göre alıcı bulup bulamayacağı, bulması halinde nispet derecesi gibi kıymet yükseltici ve kıymet düşürücü müspet menfi tüm faktörler göz önünde bulundurularak yapılmıştır.

7.2 Nihai Değer Takdiri

Taşınmaza değer verilirken, rapor içerisinde ilgili maddelerde belirtilen olumlu ve olumsuz tüm etkenler dikkate alınmıştır. Yapılan incelemeler neticesinde ulaşılan veriler ve kullanılan yöntemlerin sonuçları anlamlı şekilde neticelenmiştir.

Taşınmazın bulunduğu bölge ve konumlandığı lokasyon özelinde, kullanım amaç ve kapsamı doğrultusunda, tapu niteliği ve fiili niteliği dikkate alınarak piyasa değerini daha doğru gösterdiği gerekçeyle maliyet yöntemi neticesinde elde edilen sonuç nihai değer olarak takdir edilmiştir. Böylelikle;

Taşınmazın değerlendirme tarihi itibarıyla Maliyet Yöntemine göre kanaat getirilen ve takdir edilen mevcut durum TOPLAM piyasa değeri şu şekildedir;

Rakamla **98.000.000,00-TL** ve Yazıyla **Doksan Sekiz Milyon Türk Lirasıdır.**

KDV Dahil Toplam Satış Değeri: 115.640.000,00-TL dir.

1. *Tespit edilen bu değerler taşınmazın peşin satışına yöneliktir.*
2. *Nihai değer, KDV Hariç değeri ifade eder.*
3. *İş bu rapor, ekleriyle bir bütündür.*
4. *Nihai değer takdiri, raporun içeriğinden ayrı tutulamaz.*
5. *Değerleme tarihi itibarıyla TCMB Döviz Kuru 1\$:13,3290 TL dir.*

Burak BARIŞ Değerleme Uzmanı SPK Lisans No: 406713	Raci Gökcehan SONER Kontrolör SPK Lisans No: 404622	Erdeniz BALIKÇIOĞLU Sorumlu Değerleme Uzmanı SPK Lisans No: 401418
		

8. UYGUNLUK BEYANI

Hazırlanan rapor için aşağıdaki maddelerin doğruluğunu beyan ederiz;

- Raporunda sunulan bulgulara sahip olduğumuz tüm bilgiler çerçevesinde doğrudur.
- Rapor edilen analiz, fikir ve sonuçlar, sadece belirtilen varsayımlar ve koşullarla sınırlıdır.
- Rapor, tarafsız ve önyargısız profesyonel analiz, fikir ve sonuçlardan oluşmaktadır.
- Raporun konusunu oluşturan gayrimenkul ile mevcut veya potansiyel hiçbir menfaaımız ve ilğimiz bulunmamaktadır.
- Bu raporun konusunu oluşturan gayrimenkul veya ilgili taraflarla ilgili hiçbir önyargımız bulunmamaktadır.
- Uzman olarak vermiş olduğumuz hizmet karşılığı ücret, raporun herhangi bir bölümüne bağlı değildir.
- Değerleme ahlaki kural ve performans standartlarına göre gerçekleştirilmiştir.
- Değerleme Uzman(lar)ı mesleki eğitim şartlarına haiz bulunmaktadır.
- Değerleme Uzmanı(lar)ı, gayrimenkulün yeri ve rapor içeriği konusunda deneyim sahibidir.
- Rapor konusu mülk, kişisel olarak denetlenmiş ve ilgili resmi kurumlarda gerekli incelemeler yapılmıştır.
- Rapor içeriğinde belirtilen Değerleme Uzmanı/Değerleme Uzmanlarının haricinde hiç kimsenin bu raporun hazırlanmasında mesleki bir yardımı bulunmamaktadır.
- Çalışma, iş gereksinimlerinin kapsamına uygun olarak geliştirilmiş ve Uluslararası Değerleme Standartları'na uygun olarak raporlanmıştır.

→ İş bu rapor, müşteri talebine özel olarak hazırlanmıştır. İlgilisi ve hazırlanış amacı dışında 3. şahıslar tarafından kullanılamaz, kopyalanamaz ve çoğaltılamaz.

9. RAPOR EKLERİ

- Δ Taşınmaz Görselleri,
- Δ Takyidat Belgeleri,
- Δ Proje ve Yasal Evraklar
- Δ SPK Lisans Belgeleri ve Mesleki Tecrübe Belgeleri

BU BELGE TOPLAM 4 SAYFADAN OLUŞMAKTADIR BİLGİ AMAÇLIDIR

Tarih: 27-10-2021-17:16

**Tapu Kaydı (Aktif Malikler için Detaylı - ŞBİ var)****TAPU KAYIT BİLGİSİ**

Zemin Tipi:	Ana Taşınmaz	Ada/Parsel:	5168/6
Taşınmaz Kimlik No:	16962332	AT Yüzölçümü(m2):	44734.00
İl/ilçe:	ANTALYA/DOĞEMEALTI	Bağımsız Bölüm Nitelik:	
Kurum Adı:	Doğemealtı	Bağımsız Bölüm Brüt Yüzölçümü:	
Mahalle/Köy Adı:	KÖMÜRCÜLER Mah.	Bağımsız Bölüm Net Yüzölçümü:	
Mevki:		Blok/Kat/Giriş/BBNo:	
Cilt/Sayfa No:	11/1046	Arsa Pay/Payda:	
Kayıt Durum:	Aktif	Ana Taşınmaz Nitelik:	BETONARME FABRİKA VE ARSASI

TAŞINMAZA AİT ŞERH BEYAN İRTİFAK BİLGİLERİ

Ş/R/İ	Açıklama	Malik/Lehtar	Tesis Kurum Tarih-Yevmiye	Terkin Sebebi-Tarih-Yevmiye
Beyan	Diğer (Konusu: TAŞINMAZIN İCRA YOLUYLA SATIŞI DAHİL 3 KİŞİLERE DEVRİNDE OSB DEN UYGUNLUK GÖRÜŞÜ ALINMASI ZORUNLUDUR.) Tarih: 0 Sayı: 0(Şablon: Diğer)	(SN.5009711) ANTALYA ORGANİZE SANAYİ BÖLGESİ VKN.0700003048	Doğemealtı 23-08-2019 16:23 8184	
Beyan	Diğer (Konusu: CW ENERJİ MÜHENDİSLİK TİCARET VE SANAYİ LİMİTED ŞİRKETİ, ANTALYA TİCARET SİCİLİ MÜDÜRLÜĞÜNÜN 03/05/2018 TARİH 10128 SAYILI YAZISI GEREĞİNCE CW ENERJİ MÜHENDİSLİK TİCARET VE	(SN.7771690) ANTALYA TİCARET SİCİLİ	Doğemealtı 07-05-2018 16:35 4713	

SANAYİ ANONİM ŞİRKETİNE DÖNÜŞMÜŞTÜR.) Tarih: Sayı: (Şablon: Diğer)	MÜDÜRLÜĞÜ VKN.0700006939
--	-----------------------------

MÜLKİYET BİLGİLERİ

(Hisse) Sistem No	Malik	El Birliği No	Hisse Pay/Payda	Metrekare	Toplam Metrekare	Edinme Sebebi-Tarih-Yevmiye	Terkin Sebebi-Tarih-Yevmiye
496024822	(SN.8155465) CW ENERJİ MÜHENDİSLİK TİCARET VE SANAYİ ANONİM ŞİRKETİ V		1/1	44734.00	44734.00	Tüzel Kişiliklerin Unvan Değişikliği 26-08-2019 8228	

MÜLKİYETE AİT REHİN BİLGİLERİ

İpotek							
Alacaklı	Müşterek Mi?	Borç	Faiz	Derece Sıra	Süre	Tesis Tarih - Yev	
(SN.92) TÜRKİYE GARANTİ BANKASI A.Ş. VKN:8790D17566	Evet	30000000.00 TL	%32	1/0	F.B.K.	Doğemealtı - 29-11-2017 10:27 - 11941	
İpotekin Konulduğu Hisse Bilgisi							
Taşınmaz	Hisse Pay/Payda	Borçlu Malik	Malik Borç	Tescil Tarih - Yev	Terkin Sebebi Tarih Yev		
Doğemealtı - KÖMÜRCÜLER Mah. (Aktif) - 5168 Ada - 6 Parsel	1/1	(SN.8155465) CW ENERJİ MÜHENDİSLİK TİCARET VE SANAYİ ANONİM ŞİRKETİ V	30000000.00 TL	Doğemealtı - 29-11-2017 10:27 - 11941			

İpotek						
Alacaklı	Müşterek Mir?	Borç	Faiz	Derece Sıra	Süre	Tesis Tarih - Yev
(SN:92) TÜRKİYE GARANTI BANKAŞI A.Ş. VKN:8790017566	Evet	16000000.00 USD	%14	2/0	F.B.K.	Döşemealtı - 25-02-2021 14:03 - 3259
İpoteğin Konulduğu Hisse Bilgisi						
Tagınmaz	Hisse Pay/ Payda	Borçlu Malik	Malik Borç	Tescil Tarih - Yev	Terkin Sebebi Tarih Yev	
Döşemealtı - KÖMÜRCÜLER Mah. - (Aktif) - 5168 Ada - 6 Parsel	1/1	(SN:8155465) CW ENERJİ MÜHENDİSLİK TİCARET VE SANAYİ ANONİM ŞİRKETİ V	16000000.00 USD	Döşemealtı - 25-02-2021 14:03 - 3259		

Bu belgeyi akıllı telefonunuzdan karekod tarama programları ile aşağıdaki barkodu taratarak;
veya Web Tapu anasayfasından (<https://webtapu.tkgm.gov.tr> adresinden) QsG1933S4b kodunu Online İşlemler
alanına yazarak doğrulayabilirsiniz.

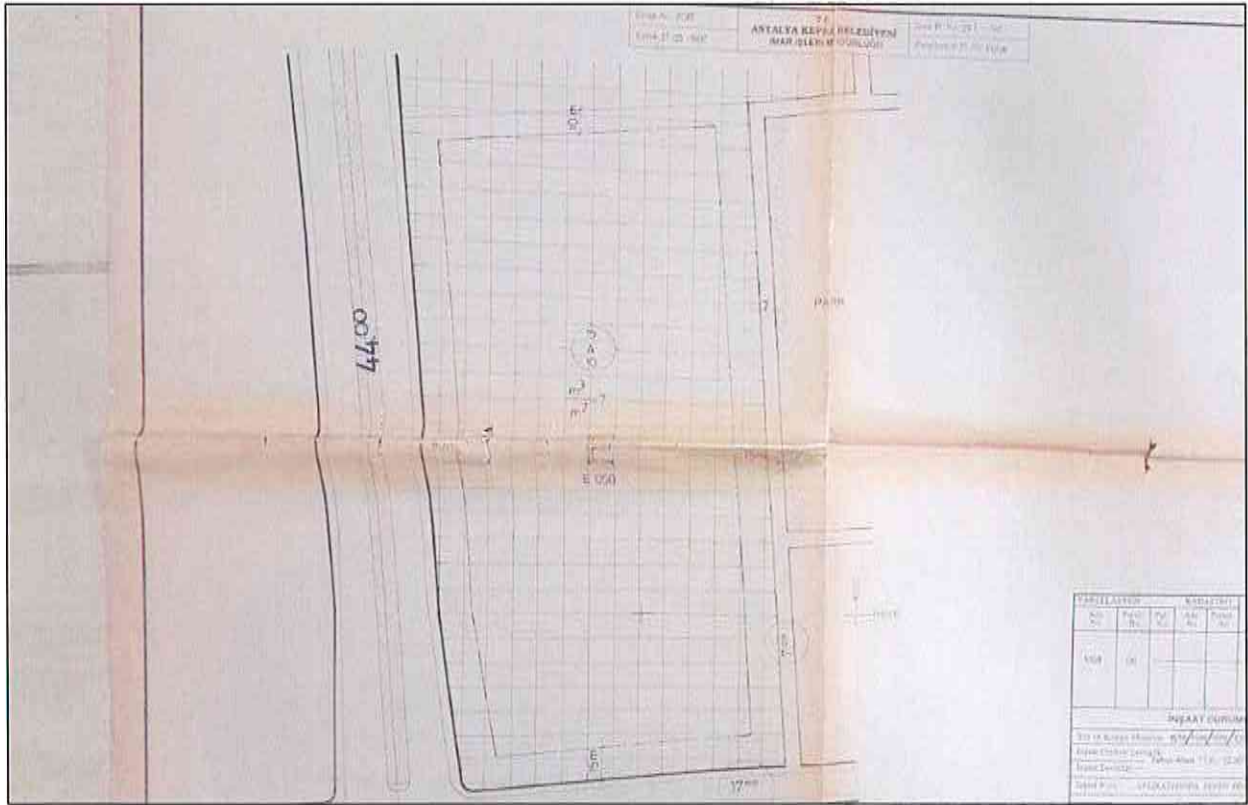
YAPI KULLANMA İZİN BELGESİ

12.04.2000 tarih ve 4562 sayılı ORGANİZASYONLU BÖLGELEN KANUNU İÇERİĞİNDE Belge Takip No: 00000404

1. Belgeyi veren kurum ANTALYA ORGANİZE SANAYİ BÖLGESİ M.D.	2. Belgenin veriliş amacı <input type="checkbox"/> Kısmi Kullanma İzi <input checked="" type="checkbox"/> Yapı Kullanma İzi	4. Belgenin onay tarihi 18.05.2004	5. Belge no 2004/04
3. Belgeye esas ruhsat <input checked="" type="checkbox"/> Yeni yapı <input type="checkbox"/> İlav <input type="checkbox"/> Kat ilavesi <input type="checkbox"/> Tadilat	<input type="checkbox"/> Kullanım değişikliği <input type="checkbox"/> Fosforlaş <input type="checkbox"/> İzolasyon <input type="checkbox"/> Bahçe düzeni	6. Katba no 291.WJ	7. Ada no 5168
8. İnşaat planı onay tarihi 13.03.2004	9. Parçeleasyon planı onay tarihi 26.01.2004	11. İnşaat durumu tarihi ve no 23.05.1999/2081	12. Parselin kullanma amacı ve alanı(m ²) Fabrika-44.734m ²
13. CED raporu onay tarihi /20	14. Zemin etütü onay tarihi /20	15. Tapu tesisi belgesi verim kurulu ANT.ORG.SAU.BDL.	16. Tapu tesisi belgesi no. ve tarihi 04.09.1995
17. Yapı ruhsatı tarihi ve no 25.06.2004	18. Tadilat ruhsatı tarihi /20	19. Ruhsat yenilenme tarihi /20	20. Yeniden ruhsat tarihi /20
21. Ruhsat takip no Kaperiz 04/42			
YAPI SAHİBİNİN 22. Adı soyadı, ünvanı FASEL TUR TURİZM SAN. TİC. AŞ.	YAPI MÜTEAHHİDİNİN 27. Adı soyadı, ünvanı KEN DİSİ	ŞANTİYE ŞEFİNİN 32. Adı soyadı, ünvanı	
23. Bağlı olduğu vergi dairesi K. V. D.	24. Vergi dairesi sicil no 38.500 1723	25. Adres Organize San. Böl. Akademi Bul. ANT.	26. İmza F. YAPAR
28. Genel yapı sayısı 1	29. Toplam yapı sayısı 1	30. Yapının taban alanı (m ²) 3.872	31. Toplam taban alanı (m ²) 3.872
32. Yapıya bağımız bölüm sayısı 1	33. Toplam bağımız bölüm sayısı 1	34. Yapı inşaat alanı (m ²) 1.768	35. Toplam yapı inşaat alanı (m ²) 1.640
36. Yapının yer etki oranı sayısı	37. Yapının yer etki oranı kat sayısı -3-	38. Yapının toplam kat sayısı -3-	39. Hava kat sayısı
40. Yapının yüksekliği (m) 840	41. Hava kat yüksekliği (m)	42. Yapının sınıfı -3-	43. Yapının grubu B
44. 1 m ² maliyet (Bin TL.) 322.000,000-₺	45. Yapının inşaat maliyeti (Bin TL.) 3.748.080,000	46. Yapının arsa değeri (Bin TL.) 500.000,144	47. Arsa dahil yapının maliyeti (Bin TL.) 3.748.080,000
YAPI İLE İLGİLİ ÖZELLİKLER			
66. ISITMA SİSTEMİ <input type="checkbox"/> Uzaktan ısıtım kalambur <input type="checkbox"/> Birim içi kalambur <input type="checkbox"/> Kat kalambur <input type="checkbox"/> Doğal gaz sobası <input type="checkbox"/> Soba <input checked="" type="checkbox"/> Kırma	70. TISNATILAR <input checked="" type="checkbox"/> Yangın tesisatı <input type="checkbox"/> Haberleşme tes. <input checked="" type="checkbox"/> Kanalizasyon <input type="checkbox"/> Fosforlaş <input type="checkbox"/> Antenna 71. SICAK SU Tesis Şekli: <input type="checkbox"/> Termosifon <input type="checkbox"/> Sulben <input type="checkbox"/> Kombi <input type="checkbox"/> Güneş kolektörü <input type="checkbox"/> Mülterlen <input type="checkbox"/> Doğalgaz <input type="checkbox"/> LPG <input type="checkbox"/> Elektrik	72. ORTAK KULLANIM ALANLARI <input type="checkbox"/> Kamusal <input type="checkbox"/> Sığınak <input checked="" type="checkbox"/> Otopark <input type="checkbox"/> Yangın merdiveni <input type="checkbox"/> Akademi <input type="checkbox"/> Otak depo <input type="checkbox"/> Kapalı galeri <input checked="" type="checkbox"/> Beklet kulübesi <input type="checkbox"/> Su deposu <input type="checkbox"/> Kuyu suyu <input checked="" type="checkbox"/> Beton suyu	73. YAPIM SİSTEMLERİ <input checked="" type="checkbox"/> Yığılma (Kagir) <input checked="" type="checkbox"/> İsolet (Korkas) <input type="checkbox"/> Çelik <input type="checkbox"/> Ankap <input checked="" type="checkbox"/> Betonarme <input type="checkbox"/> Tünel kalıp <input type="checkbox"/> Yerinde dökme <input type="checkbox"/> Kompozit <input checked="" type="checkbox"/> Prefabrik
68. YAKIT CİNSİ <input type="checkbox"/> Katı yakıt <input type="checkbox"/> Gaz <input type="checkbox"/> Fuel-oil <input type="checkbox"/> Doğalgaz <input type="checkbox"/> LPG <input type="checkbox"/> Elektrik	74. KULLANILAN MALZİME <input type="checkbox"/> Braker <input type="checkbox"/> Tuğla <input type="checkbox"/> Tes <input type="checkbox"/> Ankap <input type="checkbox"/> Karpas <input type="checkbox"/> Gazbeton <input type="checkbox"/> Beton blok <input type="checkbox"/> Half panel	75. DÖŞEME <input checked="" type="checkbox"/> İlaç kırık <input type="checkbox"/> Mantar döşeme <input type="checkbox"/> Pano beton <input type="checkbox"/> Ankap	
Yapının kısmen kullanılması mümkün olan kısımlarına Kısmi Kullanma İzi düzenlenebilmesi için, bu bölümlere hizmet veren ortak kullanım alanlarının tamamlanmış ve kullanılabilir olması şarttır. Kullanma İzi düzenlenmeyen yapılar ve/veya bağımız bölümler elektrik, su, kanalizasyon, haberleşme, doğalgaz vb. hizmetlerinden faydalanamaz. Teprağa gömülü bodrum katlar, yapının kapıcı dairesi hariç ortak alanları ile projede belirlenmeyen alanlar ikametgah olamaz. Bağımız bölümlerine bağlı depolar, kömürlük, bağlı olduğu bağımız bölümler ile birlikte elektrik, su vb. hizmetlerinden faydalanırlar. Mekanik ve elektrik tesisatının inceleme ve denetimi yapılmak kaydı ile aşağıda yazılı bir adet fabrika tesisatından yararlanır. Belediye hizmetlerinden faydalanır.			
YAPININ BİTEN KISIMLARI İÇİN VERİLEN YAPI KULLANMA İZİN BELGESİNİN		KONUT İLE İLGİLİ ÖZELLİKLER	
76. Tesis ve numaraları 08.05.2002 - 2002/01 no.lu GENEL İZİN BELGESİ (11.640 m ²) VERİLMİŞTİR.	77. Ünlendirme adı	Konutun satan dahil oda sayısı	1 2 3 4 5 6 7+ TOPLAM
		78. Daire sayısı	FABRİKA
		79. Parke olan daire sayısı	
		80. Bir dairenin yüzölçümü	

TSE Matbaası, 2001, 2000 Cilt, TS 10970

1 Belgeli veren kurum		ANTALYA(05B)					
2 Belgeli verilen yapıncı firma				ANTALYA			
B. ANTALYA		Ş. ANTALYA		İ. DOĞEMELİTİ			
Bucak		Radyo		Radyo			
Belediye ANTALYA(05B)		Mahalle ADIBTKISIM		Mahalle teslim kodu 18			
Mevdan bulvarı (ada sokak köşe adı) ATATÜRK BULVARI		Cadde/Sokak teslim kodu		Diğer bilgi no 30			
Site adı		Mevki adı		Mevki adı			
3 Parça No		4 A-Ada No	5 Parsel No	6 Blok No			
5188		8					
7 Tavan yüksekliği (17 m'ye kadar bölünmüş bölge)		8 Daire tavan yüksekliği (20 m'ye kadar bölünmüş bölge)					
10 Belgeli onay tarihi		20.11.2018		11 Belge no			
2018/28							
9 Belgeli veriliş amacı		<input type="checkbox"/> Mülki Kullanma İzin <input type="checkbox"/> Yapı Kullanma İzin <input type="checkbox"/> Geçir					
12 Belgeli ekleme tarihi		<input type="checkbox"/> 1 Yeni yapı <input type="checkbox"/> 2 Yenileme <input type="checkbox"/> 3 Tadilat <input type="checkbox"/> 4 Ek bina <input type="checkbox"/> 5 Kat ilavesi <input type="checkbox"/> 6 Sıra <input type="checkbox"/> 7 Geçir					
		<input type="checkbox"/> 8 Tadilat <input type="checkbox"/> 9 Değişim <input type="checkbox"/> 10 Restorasyon <input type="checkbox"/> 11 Düzenleme <input type="checkbox"/> 12 Kurulum değişikliği <input type="checkbox"/> 13 Fesatçılı <input type="checkbox"/> 14 Meslek teslim					
13. İlk yapı ruhsatı tarihi		14. İlk yapı ruhsatı no		15. İlk yapı ruhsatı tarihi			
23.08.1997		0442		20.08.2018			
16. Yeniden ruhsat tarihi		17. Tadilat ruhsatı tarihi		18. İmar planı onay tarihi			
				20.08.2018			
19. İkinci yapı ruhsatı tarihi		20. İkinci yapı ruhsatı no		21. İkinci yapı ruhsatı tarihi			
				18.01.2018			
22. Zemin onay tarihi		23. ÇED raporu onay tarihi		24. Tapu resmi belgeler tarihi			
23.10.2017		03.01.2018		15.11.2017			
25. Topu tevdi belgesi tarihi		26. Topu teslim belgesi no		27. Topu teslim belgesi tarihi			
15.11.2017		11402		18.01.2018			
28. Parafektör plan onay tarihi		29. Parafektör kullanma amacı		30. Parafektör kullanım no			
30.01.2007		FABRİKA		44734			
31. Adı soyadı, unvanı, T.C. kimlik no		32. Adı soyadı, unvanı, T.C. kimlik no		33. Adı soyadı, unvanı, T.C. kimlik no			
VOLKAN YILMAZ, CW ENERJİ MÜHÜRÜ VE SAN. A.Ş. 11537867208		YARÇAN FARUK SARIYAN, CW ENERJİ MÜHÜRÜ VE SAN. A.Ş. 11073802172		FELİHAZ ÖZTÜRK, İMZAAT MİR			
34. Bağli olduğu vergi dairesi adı		35. Daire adı no		36. T.C. kimlik no			
ANTALYA KURUMSAL		00481		4704134346			
37. Vergi kimlik no		38. Bağli olduğu vergi dairesi adı		39. Daire adı no			
2150242313		ANTALYA KURUMSAL		73027			
40. Adres		41. İşletim tarihi		42. İşletim tarihi			
ADIBTKISIM MAH. 33. CAD. NO 7 DOĞEMELİTİ/ANTALYA		01.2018		01.2018			
43. Site adı		44. Site adı		45. Site adı			
ADIBTKISIM MAH. 33. CAD. NO 7 DOĞEMELİTİ/ANTALYA		ADIBTKISIM MAH. 33. CAD. NO 7 DOĞEMELİTİ/ANTALYA		EMEK MAH. ÖRK. CAD. ALI GÜÇLÜ APT. SİTE/Sİ NO: 17-10 KAPI NO: 6 HEPERZ/ANTALYA			
46. Site adı		47. Site adı		48. Site adı			
ADIBTKISIM MAH. 33. CAD. NO 7 DOĞEMELİTİ/ANTALYA		ADIBTKISIM MAH. 33. CAD. NO 7 DOĞEMELİTİ/ANTALYA		EMEK MAH. ÖRK. CAD. ALI GÜÇLÜ APT. SİTE/Sİ NO: 17-10 KAPI NO: 6 HEPERZ/ANTALYA			
49. Site adı		50. Site adı		51. Site adı			
ADIBTKISIM MAH. 33. CAD. NO 7 DOĞEMELİTİ/ANTALYA		ADIBTKISIM MAH. 33. CAD. NO 7 DOĞEMELİTİ/ANTALYA		EMEK MAH. ÖRK. CAD. ALI GÜÇLÜ APT. SİTE/Sİ NO: 17-10 KAPI NO: 6 HEPERZ/ANTALYA			
52. Site adı		53. Site adı		54. Site adı			
ADIBTKISIM MAH. 33. CAD. NO 7 DOĞEMELİTİ/ANTALYA		ADIBTKISIM MAH. 33. CAD. NO 7 DOĞEMELİTİ/ANTALYA		EMEK MAH. ÖRK. CAD. ALI GÜÇLÜ APT. SİTE/Sİ NO: 17-10 KAPI NO: 6 HEPERZ/ANTALYA			
55. Site adı		56. Site adı		57. Site adı			
ADIBTKISIM MAH. 33. CAD. NO 7 DOĞEMELİTİ/ANTALYA		ADIBTKISIM MAH. 33. CAD. NO 7 DOĞEMELİTİ/ANTALYA		EMEK MAH. ÖRK. CAD. ALI GÜÇLÜ APT. SİTE/Sİ NO: 17-10 KAPI NO: 6 HEPERZ/ANTALYA			
58. Site adı		59. Site adı		60. Site adı			
ADIBTKISIM MAH. 33. CAD. NO 7 DOĞEMELİTİ/ANTALYA		ADIBTKISIM MAH. 33. CAD. NO 7 DOĞEMELİTİ/ANTALYA		EMEK MAH. ÖRK. CAD. ALI GÜÇLÜ APT. SİTE/Sİ NO: 17-10 KAPI NO: 6 HEPERZ/ANTALYA			
61. Site adı		62. Site adı		63. Site adı			
ADIBTKISIM MAH. 33. CAD. NO 7 DOĞEMELİTİ/ANTALYA		ADIBTKISIM MAH. 33. CAD. NO 7 DOĞEMELİTİ/ANTALYA		EMEK MAH. ÖRK. CAD. ALI GÜÇLÜ APT. SİTE/Sİ NO: 17-10 KAPI NO: 6 HEPERZ/ANTALYA			
64. Site adı		65. Site adı		66. Site adı			
ADIBTKISIM MAH. 33. CAD. NO 7 DOĞEMELİTİ/ANTALYA		ADIBTKISIM MAH. 33. CAD. NO 7 DOĞEMELİTİ/ANTALYA		EMEK MAH. ÖRK. CAD. ALI GÜÇLÜ APT. SİTE/Sİ NO: 17-10 KAPI NO: 6 HEPERZ/ANTALYA			
67. Site adı		68. Site adı		69. Site adı			
ADIBTKISIM MAH. 33. CAD. NO 7 DOĞEMELİTİ/ANTALYA		ADIBTKISIM MAH. 33. CAD. NO 7 DOĞEMELİTİ/ANTALYA		EMEK MAH. ÖRK. CAD. ALI GÜÇLÜ APT. SİTE/Sİ NO: 17-10 KAPI NO: 6 HEPERZ/ANTALYA			
70. Site adı		71. Site adı		72. Site adı			
ADIBTKISIM MAH. 33. CAD. NO 7 DOĞEMELİTİ/ANTALYA		ADIBTKISIM MAH. 33. CAD. NO 7 DOĞEMELİTİ/ANTALYA		EMEK MAH. ÖRK. CAD. ALI GÜÇLÜ APT. SİTE/Sİ NO: 17-10 KAPI NO: 6 HEPERZ/ANTALYA			
73. Site adı		74. Site adı		75. Site adı			
ADIBTKISIM MAH. 33. CAD. NO 7 DOĞEMELİTİ/ANTALYA		ADIBTKISIM MAH. 33. CAD. NO 7 DOĞEMELİTİ/ANTALYA		EMEK MAH. ÖRK. CAD. ALI GÜÇLÜ APT. SİTE/Sİ NO: 17-10 KAPI NO: 6 HEPERZ/ANTALYA			
76. Site adı		77. Site adı		78. Site adı			
ADIBTKISIM MAH. 33. CAD. NO 7 DOĞEMELİTİ/ANTALYA		ADIBTKISIM MAH. 33. CAD. NO 7 DOĞEMELİTİ/ANTALYA		EMEK MAH. ÖRK. CAD. ALI GÜÇLÜ APT. SİTE/Sİ NO: 17-10 KAPI NO: 6 HEPERZ/ANTALYA			
79. Site adı		80. Site adı		81. Site adı			
ADIBTKISIM MAH. 33. CAD. NO 7 DOĞEMELİTİ/ANTALYA		ADIBTKISIM MAH. 33. CAD. NO 7 DOĞEMELİTİ/ANTALYA		EMEK MAH. ÖRK. CAD. ALI GÜÇLÜ APT. SİTE/Sİ NO: 17-10 KAPI NO: 6 HEPERZ/ANTALYA			
82. Site adı		83. Site adı		84. Site adı			
ADIBTKISIM MAH. 33. CAD. NO 7 DOĞEMELİTİ/ANTALYA		ADIBTKISIM MAH. 33. CAD. NO 7 DOĞEMELİTİ/ANTALYA		EMEK MAH. ÖRK. CAD. ALI GÜÇLÜ APT. SİTE/Sİ NO: 17-10 KAPI NO: 6 HEPERZ/ANTALYA			
85. Site adı		86. Site adı		87. Site adı			
ADIBTKISIM MAH. 33. CAD. NO 7 DOĞEMELİTİ/ANTALYA		ADIBTKISIM MAH. 33. CAD. NO 7 DOĞEMELİTİ/ANTALYA		EMEK MAH. ÖRK. CAD. ALI GÜÇLÜ APT. SİTE/Sİ NO: 17-10 KAPI NO: 6 HEPERZ/ANTALYA			
88. Site adı		89. Site adı		90. Site adı			
ADIBTKISIM MAH. 33. CAD. NO 7 DOĞEMELİTİ/ANTALYA		ADIBTKISIM MAH. 33. CAD. NO 7 DOĞEMELİTİ/ANTALYA		EMEK MAH. ÖRK. CAD. ALI GÜÇLÜ APT. SİTE/Sİ NO: 17-10 KAPI NO: 6 HEPERZ/ANTALYA			
91. Site adı		92. Site adı		93. Site adı			
ADIBTKISIM MAH. 33. CAD. NO 7 DOĞEMELİTİ/ANTALYA		ADIBTKISIM MAH. 33. CAD. NO 7 DOĞEMELİTİ/ANTALYA		EMEK MAH. ÖRK. CAD. ALI GÜÇLÜ APT. SİTE/Sİ NO: 17-10 KAPI NO: 6 HEPERZ/ANTALYA			
94. Site adı		95. Site adı		96. Site adı			
ADIBTKISIM MAH. 33. CAD. NO 7 DOĞEMELİTİ/ANTALYA		ADIBTKISIM MAH. 33. CAD. NO 7 DOĞEMELİTİ/ANTALYA		EMEK MAH. ÖRK. CAD. ALI GÜÇLÜ APT. SİTE/Sİ NO: 17-10 KAPI NO: 6 HEPERZ/ANTALYA			
97. Site adı		98. Site adı		99. Site adı			
ADIBTKISIM MAH. 33. CAD. NO 7 DOĞEMELİTİ/ANTALYA		ADIBTKISIM MAH. 33. CAD. NO 7 DOĞEMELİTİ/ANTALYA		EMEK MAH. ÖRK. CAD. ALI GÜÇLÜ APT. SİTE/Sİ NO: 17-10 KAPI NO: 6 HEPERZ/ANTALYA			
100. Site adı		101. Site adı		102. Site adı			
ADIBTKISIM MAH. 33. CAD. NO 7 DOĞEMELİTİ/ANTALYA		ADIBTKISIM MAH. 33. CAD. NO 7 DOĞEMELİTİ/ANTALYA		EMEK MAH. ÖRK. CAD. ALI GÜÇLÜ APT. SİTE/Sİ NO: 17-10 KAPI NO: 6 HEPERZ/ANTALYA			

YAPI KULLANMA İZİN BELGESİ Certificate of permission for use of building		Belfer / Karesel	
1. Belgesin vereni kurum: ANTALYA(ORİJİ)		101947117	
2. Belgesin vereni adresi: ANTALYA İlçe DOĞEMLİTİ		10. Belgesin onay tarihi: 30.10.2020	
3. Mahalle: AĞSİSİMS MAH. Mahalle tarifi no: 18		11. Belge no: 2020-24	
4. Cadde/Sokak/Bulvar/Meydan/Kırsal adı: ATATÜRK		12. Belgesin esas şekli: 1 Yeni yapı 2 Vardır 3 Yıkılır 4 Dış bina 5 Kalıncı 6 İskele 7 Döşme 8 Yanlır 9 Dolgu 10 Plastikasyon 11 Döşme 12 Kütüphane 13 Fırıncılık 14 Mekanik tesisat 15 Elektrik tesisat 16 İsm değişikliği 17 İmarat devri 18 Belgesin devri 19	
5. Blok No: 5		13. İlk yapı ruhsat tarihi: 15.03.2018	
6. Blok No: 5		14. İlk yapı ruhsat no: 20184	
7. Zemin etrafı onay tarihi: 23.10.2017		15. İkinci yapı ruhsat tarihi: 10.09.2018	
8. Zemin etrafı onay tarihi: 23.10.2017		16. İkinci yapı ruhsat no: 201858	
9. Tarihli onay tarihi: 30.01.2018		17. Yarımlama ruhsat tarihi: 20184	
10. Tarihli onay tarihi: 30.01.2018		18. Tarihli ruhsat tarihi: 28.09.2019	
11. Tarihli onay tarihi: 30.01.2018		19. İmar planı onay tarihi: 18.01.2016	
12. Tarihli onay tarihi: 30.01.2018		20. İmar durumu no: 20184	
13. Tarihli onay tarihi: 30.01.2018		21. Tarihli onay tarihi: 11.01.2017	
14. Tarihli onay tarihi: 30.01.2018		22. Tarihli onay tarihi: 11.01.2017	
15. Tarihli onay tarihi: 30.01.2018		23. Tarihli onay tarihi: 11.01.2017	
16. Tarihli onay tarihi: 30.01.2018		24. Tarihli onay tarihi: 11.01.2017	
17. Tarihli onay tarihi: 30.01.2018		25. Tarihli onay tarihi: 11.01.2017	
18. Tarihli onay tarihi: 30.01.2018		26. Tarihli onay tarihi: 11.01.2017	
19. Tarihli onay tarihi: 30.01.2018		27. Tarihli onay tarihi: 11.01.2017	
20. Tarihli onay tarihi: 30.01.2018		28. Tarihli onay tarihi: 11.01.2017	
21. Tarihli onay tarihi: 30.01.2018		29. Tarihli onay tarihi: 11.01.2017	
22. Tarihli onay tarihi: 30.01.2018		30. Tarihli onay tarihi: 11.01.2017	
23. Tarihli onay tarihi: 30.01.2018		31. Tarihli onay tarihi: 11.01.2017	
24. Tarihli onay tarihi: 30.01.2018		32. Tarihli onay tarihi: 11.01.2017	
25. Tarihli onay tarihi: 30.01.2018		33. Tarihli onay tarihi: 11.01.2017	
26. Tarihli onay tarihi: 30.01.2018		34. Tarihli onay tarihi: 11.01.2017	
27. Tarihli onay tarihi: 30.01.2018		35. Tarihli onay tarihi: 11.01.2017	
28. Tarihli onay tarihi: 30.01.2018		36. Tarihli onay tarihi: 11.01.2017	
29. Tarihli onay tarihi: 30.01.2018		37. Tarihli onay tarihi: 11.01.2017	
30. Tarihli onay tarihi: 30.01.2018		38. Tarihli onay tarihi: 11.01.2017	
31. Tarihli onay tarihi: 30.01.2018		39. Tarihli onay tarihi: 11.01.2017	
32. Tarihli onay tarihi: 30.01.2018		40. Tarihli onay tarihi: 11.01.2017	
33. Tarihli onay tarihi: 30.01.2018		41. Tarihli onay tarihi: 11.01.2017	
34. Tarihli onay tarihi: 30.01.2018		42. Tarihli onay tarihi: 11.01.2017	
35. Tarihli onay tarihi: 30.01.2018		43. Tarihli onay tarihi: 11.01.2017	
36. Tarihli onay tarihi: 30.01.2018		44. Tarihli onay tarihi: 11.01.2017	
37. Tarihli onay tarihi: 30.01.2018		45. Tarihli onay tarihi: 11.01.2017	
38. Tarihli onay tarihi: 30.01.2018		46. Tarihli onay tarihi: 11.01.2017	
39. Tarihli onay tarihi: 30.01.2018		47. Tarihli onay tarihi: 11.01.2017	
40. Tarihli onay tarihi: 30.01.2018		48. Tarihli onay tarihi: 11.01.2017	
41. Tarihli onay tarihi: 30.01.2018		49. Tarihli onay tarihi: 11.01.2017	
42. Tarihli onay tarihi: 30.01.2018		50. Tarihli onay tarihi: 11.01.2017	
43. Tarihli onay tarihi: 30.01.2018		51. Tarihli onay tarihi: 11.01.2017	
44. Tarihli onay tarihi: 30.01.2018		52. Tarihli onay tarihi: 11.01.2017	
45. Tarihli onay tarihi: 30.01.2018		53. Tarihli onay tarihi: 11.01.2017	
46. Tarihli onay tarihi: 30.01.2018		54. Tarihli onay tarihi: 11.01.2017	
47. Tarihli onay tarihi: 30.01.2018		55. Tarihli onay tarihi: 11.01.2017	
48. Tarihli onay tarihi: 30.01.2018		56. Tarihli onay tarihi: 11.01.2017	
49. Tarihli onay tarihi: 30.01.2018		57. Tarihli onay tarihi: 11.01.2017	
50. Tarihli onay tarihi: 30.01.2018		58. Tarihli onay tarihi: 11.01.2017	
51. Tarihli onay tarihi: 30.01.2018		59. Tarihli onay tarihi: 11.01.2017	
52. Tarihli onay tarihi: 30.01.2018		60. Tarihli onay tarihi: 11.01.2017	
53. Tarihli onay tarihi: 30.01.2018		61. Tarihli onay tarihi: 11.01.2017	
54. Tarihli onay tarihi: 30.01.2018		62. Tarihli onay tarihi: 11.01.2017	
55. Tarihli onay tarihi: 30.01.2018		63. Tarihli onay tarihi: 11.01.2017	
56. Tarihli onay tarihi: 30.01.2018		64. Tarihli onay tarihi: 11.01.2017	
57. Tarihli onay tarihi: 30.01.2018		65. Tarihli onay tarihi: 11.01.2017	
58. Tarihli onay tarihi: 30.01.2018		66. Tarihli onay tarihi: 11.01.2017	
59. Tarihli onay tarihi: 30.01.2018		67. Tarihli onay tarihi: 11.01.2017	
60. Tarihli onay tarihi: 30.01.2018		68. Tarihli onay tarihi: 11.01.2017	
61. Tarihli onay tarihi: 30.01.2018		69. Tarihli onay tarihi: 11.01.2017	
62. Tarihli onay tarihi: 30.01.2018		70. Tarihli onay tarihi: 11.01.2017	
63. Tarihli onay tarihi: 30.01.2018		71. Tarihli onay tarihi: 11.01.2017	
64. Tarihli onay tarihi: 30.01.2018		72. Tarihli onay tarihi: 11.01.2017	
65. Tarihli onay tarihi: 30.01.2018		73. Tarihli onay tarihi: 11.01.2017	
66. Tarihli onay tarihi: 30.01.2018		74. Tarihli onay tarihi: 11.01.2017	
67. Tarihli onay tarihi: 30.01.2018		75. Tarihli onay tarihi: 11.01.2017	
68. Tarihli onay tarihi: 30.01.2018		76. Tarihli onay tarihi: 11.01.2017	
69. Tarihli onay tarihi: 30.01.2018		77. Tarihli onay tarihi: 11.01.2017	
70. Tarihli onay tarihi: 30.01.2018		78. Tarihli onay tarihi: 11.01.2017	
71. Tarihli onay tarihi: 30.01.2018		79. Tarihli onay tarihi: 11.01.2017	
72. Tarihli onay tarihi: 30.01.2018		80. Tarihli onay tarihi: 11.01.2017	
73. Tarihli onay tarihi: 30.01.2018		81. Tarihli onay tarihi: 11.01.2017	
74. Tarihli onay tarihi: 30.01.2018		82. Tarihli onay tarihi: 11.01.2017	
75. Tarihli onay tarihi: 30.01.2018		83. Tarihli onay tarihi: 11.01.2017	
76. Tarihli onay tarihi: 30.01.2018		84. Tarihli onay tarihi: 11.01.2017	
77. Tarihli onay tarihi: 30.01.2018		85. Tarihli onay tarihi: 11.01.2017	
78. Tarihli onay tarihi: 30.01.2018		86. Tarihli onay tarihi: 11.01.2017	
79. Tarihli onay tarihi: 30.01.2018		87. Tarihli onay tarihi: 11.01.2017	
80. Tarihli onay tarihi: 30.01.2018		88. Tarihli onay tarihi: 11.01.2017	
81. Tarihli onay tarihi: 30.01.2018		89. Tarihli onay tarihi: 11.01.2017	
82. Tarihli onay tarihi: 30.01.2018		90. Tarihli onay tarihi: 11.01.2017	
83. Tarihli onay tarihi: 30.01.2018		91. Tarihli onay tarihi: 11.01.2017	
84. Tarihli onay tarihi: 30.01.2018		92. Tarihli onay tarihi: 11.01.2017	
85. Tarihli onay tarihi: 30.01.2018		93. Tarihli onay tarihi: 11.01.2017	
86. Tarihli onay tarihi: 30.01.2018		94. Tarihli onay tarihi: 11.01.2017	
87. Tarihli onay tarihi: 30.01.2018		95. Tarihli onay tarihi: 11.01.2017	
88. Tarihli onay tarihi: 30.01.2018		96. Tarihli onay tarihi: 11.01.2017	
89. Tarihli onay tarihi: 30.01.2018		97. Tarihli onay tarihi: 11.01.2017	
90. Tarihli onay tarihi: 30.01.2018		98. Tarihli onay tarihi: 11.01.2017	
91. Tarihli onay tarihi: 30.01.2018		99. Tarihli onay tarihi: 11.01.2017	
92. Tarihli onay tarihi: 30.01.2018		100. Tarihli onay tarihi: 11.01.2017	

NET KURUMSAL GAYRİMENKUL DEĞERLEME VE DANIŞMANLIK A.Ş.
 Emniyet Mh. Sınır Sk.No:17/1 Yenimahalle/ANK.
 Tel:0312 467 00 67 Fax:0312 467 00 34
 Maltepe V.D. 631 054 93 88 Tic.Sic.No:256696
 www.netgd.com.tr Sermaye:1.200.000,-TL
 Mersis No: 0631049939900019

<h1>Şanlılar MİMARLIK</h1> <p>MÜH. HİZ. LTD. ŞTİ.</p>		<p>51</p> <p>(B Blok)</p> <p>15,251m² / 2C Tarihli + ilave</p>																					
<table border="1"> <thead> <tr> <th>ARSA</th> <th>YAPI</th> </tr> </thead> <tbody> <tr> <td>YER: ANTALYA</td> <td>CİNSİ / KAT ACETİ: -</td> </tr> <tr> <td>BELEDİYE: ORGANİZE SANAYİ</td> <td>KULLANIM AMAÇI: ÜRETİM ALAN-HİZARİ BİNA</td> </tr> <tr> <td>ADA / PARSEL: 5168/06</td> <td>TAH. MALİYET: -</td> </tr> <tr> <td>TAPU / ALAN: -</td> <td>BİNA İNŞ. BAHASI: -</td> </tr> </tbody> </table>		ARSA	YAPI	YER: ANTALYA	CİNSİ / KAT ACETİ: -	BELEDİYE: ORGANİZE SANAYİ	KULLANIM AMAÇI: ÜRETİM ALAN-HİZARİ BİNA	ADA / PARSEL: 5168/06	TAH. MALİYET: -	TAPU / ALAN: -	BİNA İNŞ. BAHASI: -	<table border="1"> <thead> <tr> <th>ARSA SAHİBİ</th> <th>MÜTEAHHİT FIRMA</th> </tr> </thead> <tbody> <tr> <td>ADI / SOYADI:</td> <td></td> </tr> <tr> <td>V. D. / H. NO:</td> <td></td> </tr> <tr> <td>ADRES:</td> <td></td> </tr> <tr> <td>MZA:</td> <td></td> </tr> </tbody> </table>		ARSA SAHİBİ	MÜTEAHHİT FIRMA	ADI / SOYADI:		V. D. / H. NO:		ADRES:		MZA:	
ARSA	YAPI																						
YER: ANTALYA	CİNSİ / KAT ACETİ: -																						
BELEDİYE: ORGANİZE SANAYİ	KULLANIM AMAÇI: ÜRETİM ALAN-HİZARİ BİNA																						
ADA / PARSEL: 5168/06	TAH. MALİYET: -																						
TAPU / ALAN: -	BİNA İNŞ. BAHASI: -																						
ARSA SAHİBİ	MÜTEAHHİT FIRMA																						
ADI / SOYADI:																							
V. D. / H. NO:																							
ADRES:																							
MZA:																							
<table border="1"> <thead> <tr> <th>PROJE MÜELLİFİ</th> <th>MESLEKİ UYGULAMA SORUMLUSU</th> </tr> </thead> <tbody> <tr> <td>ADI / SOYADI: SEMİH ŞANLILAR</td> <td></td> </tr> <tr> <td>ÜNVANI: MİMAR</td> <td></td> </tr> <tr> <td>MEZUN OLDUĞU OKUL/DİPLOMA NO: SELOUK UNIV. MİMARLIK MÜH. FAKÜLTESİ MİMARLIK BÖL. 02727</td> <td></td> </tr> <tr> <td>BELEDİYE İL MAR. KAYIT NO:</td> <td></td> </tr> <tr> <td>VERGİ DAİRESİ / HESAP NO: KURUMLAR / 7990061300</td> <td></td> </tr> <tr> <td>ADRES / TELEFON: GİRİNYALI MAH. 1507 SOK. NO 37 ANTALYA/MURADPAZARI 0242 316 88 25</td> <td></td> </tr> <tr> <td>MÖHÜR: MZA</td> <td></td> </tr> </tbody> </table>		PROJE MÜELLİFİ	MESLEKİ UYGULAMA SORUMLUSU	ADI / SOYADI: SEMİH ŞANLILAR		ÜNVANI: MİMAR		MEZUN OLDUĞU OKUL/DİPLOMA NO: SELOUK UNIV. MİMARLIK MÜH. FAKÜLTESİ MİMARLIK BÖL. 02727		BELEDİYE İL MAR. KAYIT NO:		VERGİ DAİRESİ / HESAP NO: KURUMLAR / 7990061300		ADRES / TELEFON: GİRİNYALI MAH. 1507 SOK. NO 37 ANTALYA/MURADPAZARI 0242 316 88 25		MÖHÜR: MZA							
PROJE MÜELLİFİ	MESLEKİ UYGULAMA SORUMLUSU																						
ADI / SOYADI: SEMİH ŞANLILAR																							
ÜNVANI: MİMAR																							
MEZUN OLDUĞU OKUL/DİPLOMA NO: SELOUK UNIV. MİMARLIK MÜH. FAKÜLTESİ MİMARLIK BÖL. 02727																							
BELEDİYE İL MAR. KAYIT NO:																							
VERGİ DAİRESİ / HESAP NO: KURUMLAR / 7990061300																							
ADRES / TELEFON: GİRİNYALI MAH. 1507 SOK. NO 37 ANTALYA/MURADPAZARI 0242 316 88 25																							
MÖHÜR: MZA																							
<p>Mimari proje... 18.01.2018... tarih</p> <p>968728... sayılı</p> <p>Mühürlik Başvurusu ektir.</p>		<p>MİMARIN ODASI</p> <p>ASGARİ ÜCRET: 100 TL</p>																					
<p>TMMOB Mimarlar Odası</p> <p>ANTALYA Şubesi</p>		<p>DİĞER PROJE MÜELLİFLERİ</p> <p>TADILAT</p>																					
<p>STATİK PROJE (İNŞAAT MÜHENDİSİ)</p> <p>BİME TEDİSAT PROJESİ (MAKİNE MÜHENDİSİ)</p> <p>ELEKTRİK PROJESİ (ELEKTRİK MÜHENDİSİ)</p> <p>ZEMİN ETÜDÜ (JEOLOJİ MÜHENDİSİ)</p>		<p>YAPİ DENETİM KURULUSU</p> <p>ŞANTIYE ŞEFİ</p>																					
<p>BELEDİYE ONAYLARI (İNŞAAT RUHSATI)</p> <p>GÖRÜLMÜŞÜR</p> <p>Taylan Ö. ŞAHİN</p> <p>İmar ve Fen İşleri Müdürü</p> <p>Mimarlar Odası Sicil No: 10007</p>		<p>29.11.2018 tarih ve</p> <p>2018/9... sayılı karar ile</p> <p>İnşaat ruhsatı müdahale edilmiştir.</p> <p>Taylan Ö. ŞAHİN</p> <p>İmar ve Fen İşleri Müdürü</p> <p>Mimarlar Odası Sicil No: 10007</p>																					
<p>TEMEL VİZESİ</p>		<p>SUBASMAN VİZESİ</p>																					

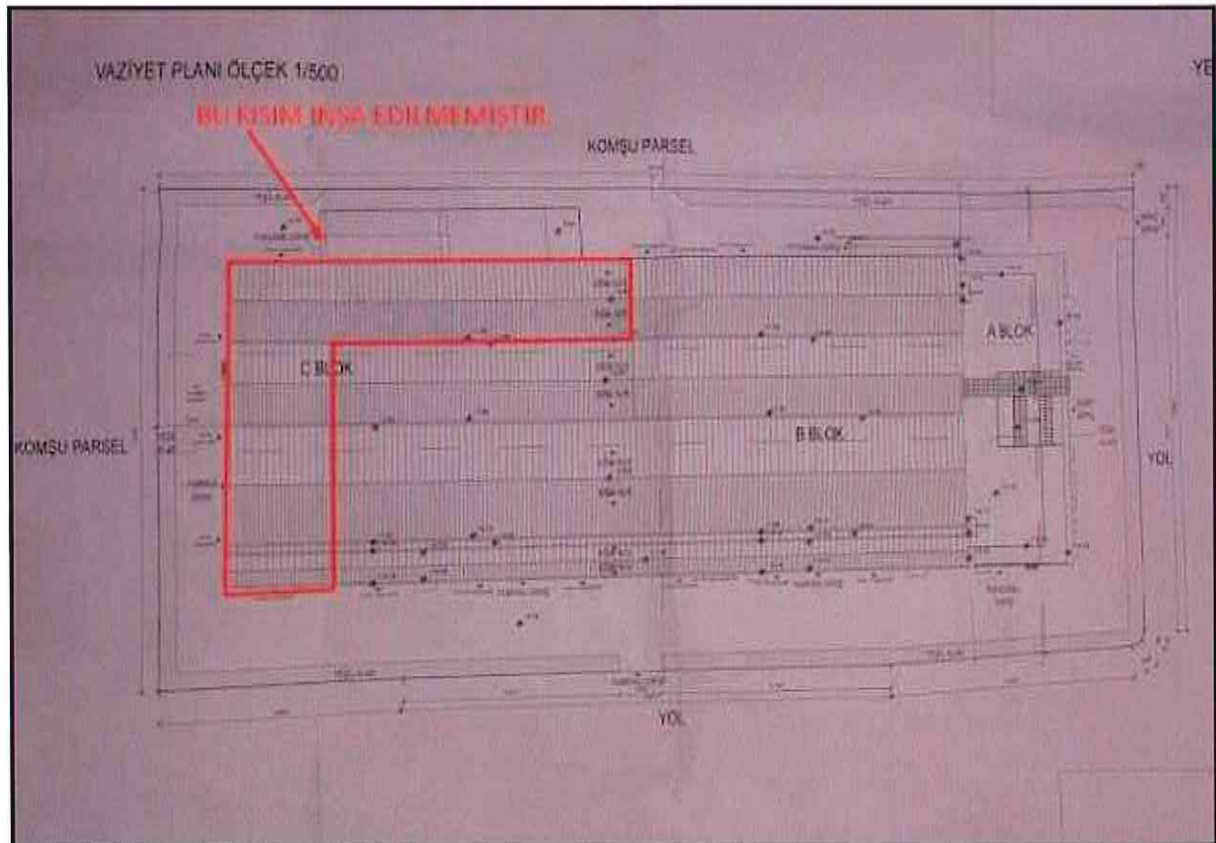
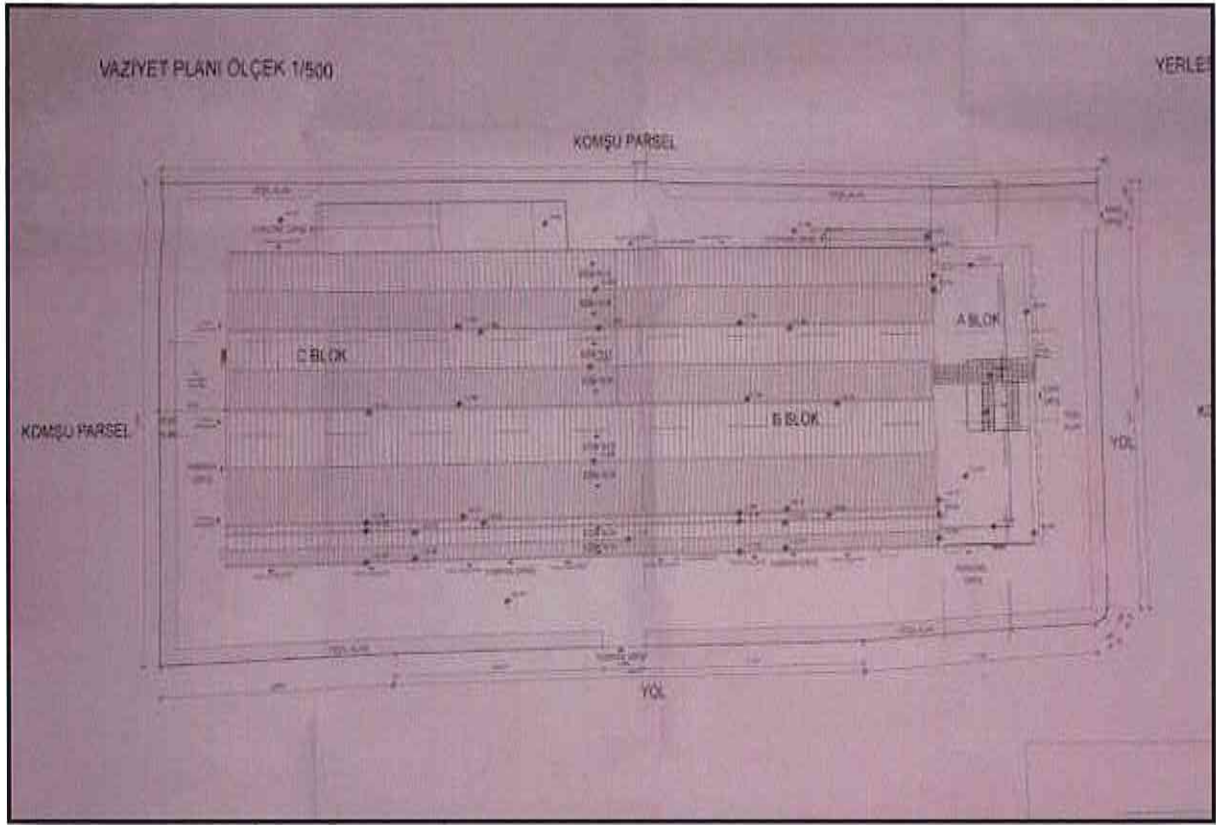

NET KURUMSAL
GAYRİMENKUL DEĞERLEME VE DANIŞMANLIK A.Ş.
Emniyet Mh. Sınır Sk.No:17/1 Yenimahalle/ANK.
Tel:0312 467 00 61 Fax:0312 467 00 34
Maltepe V.D. 631 054 93 89 Tic.Sic.No:256696
www.netgd.com.tr Sermaye:1.200.000,00-TL
Mersis No: 063105499900010

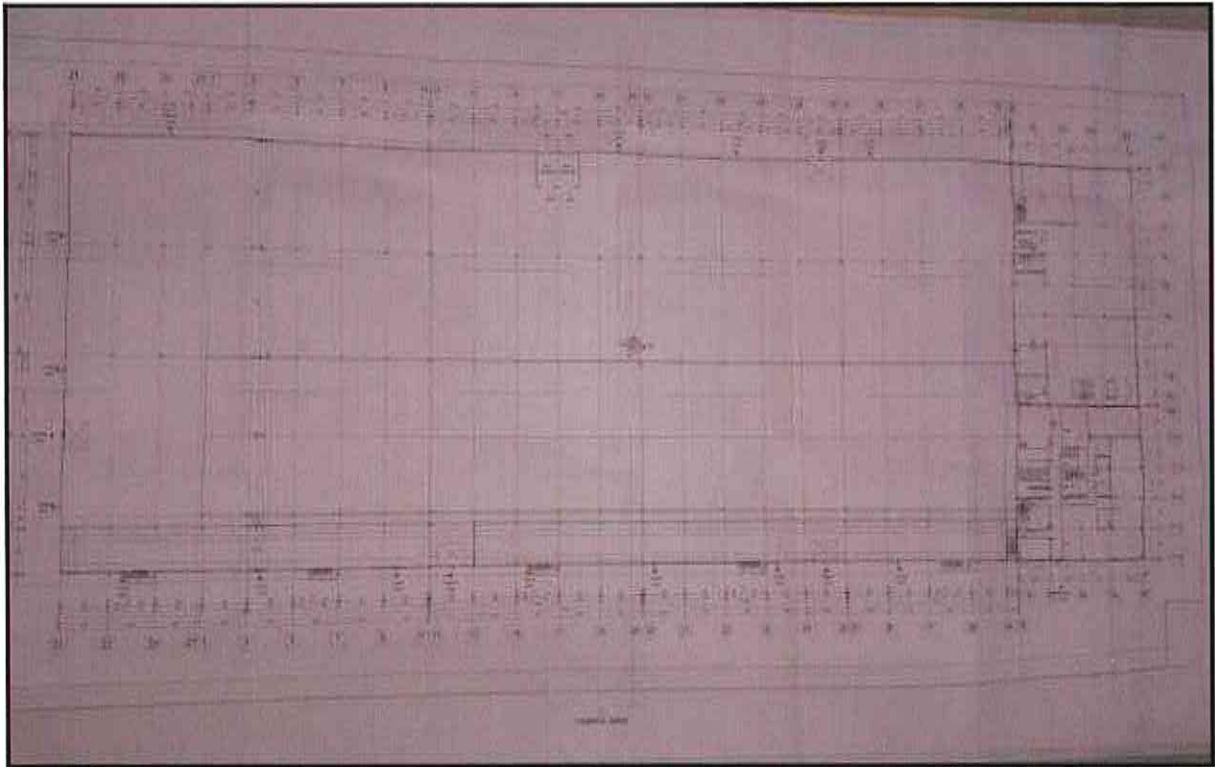
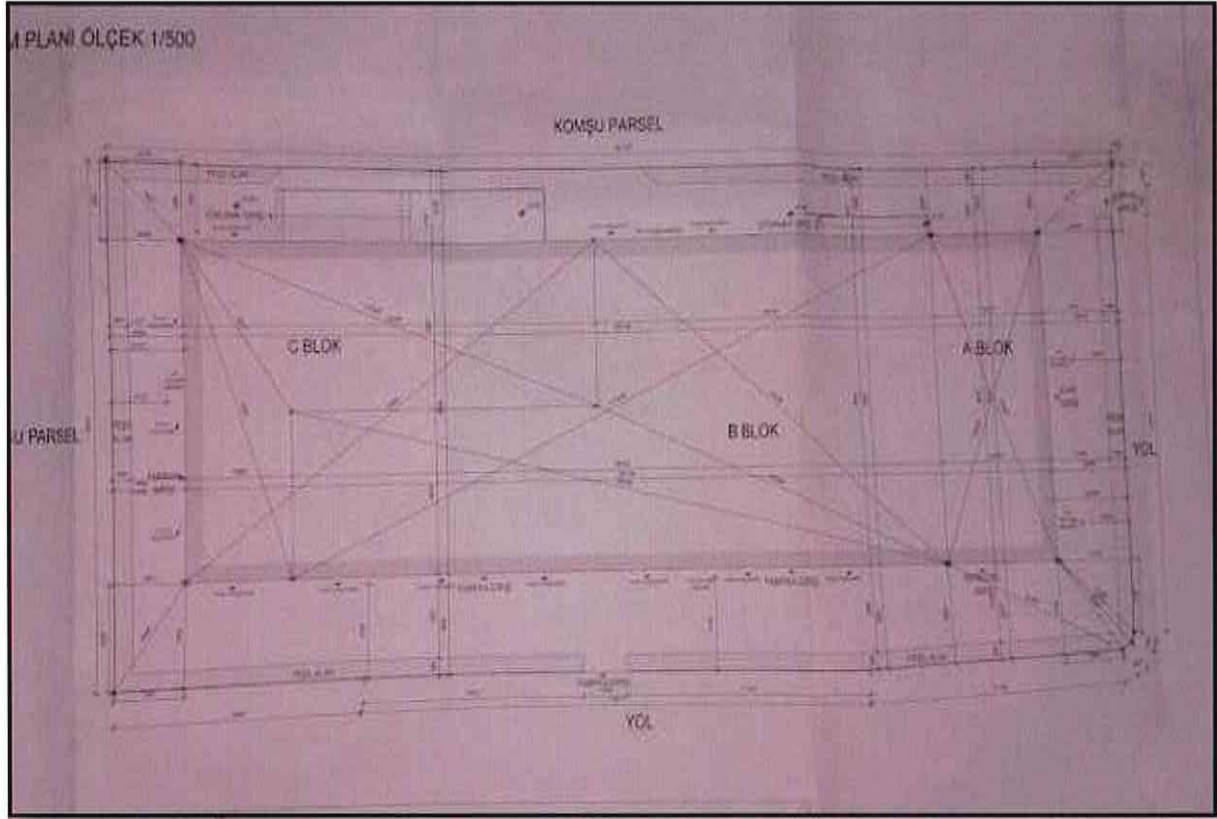

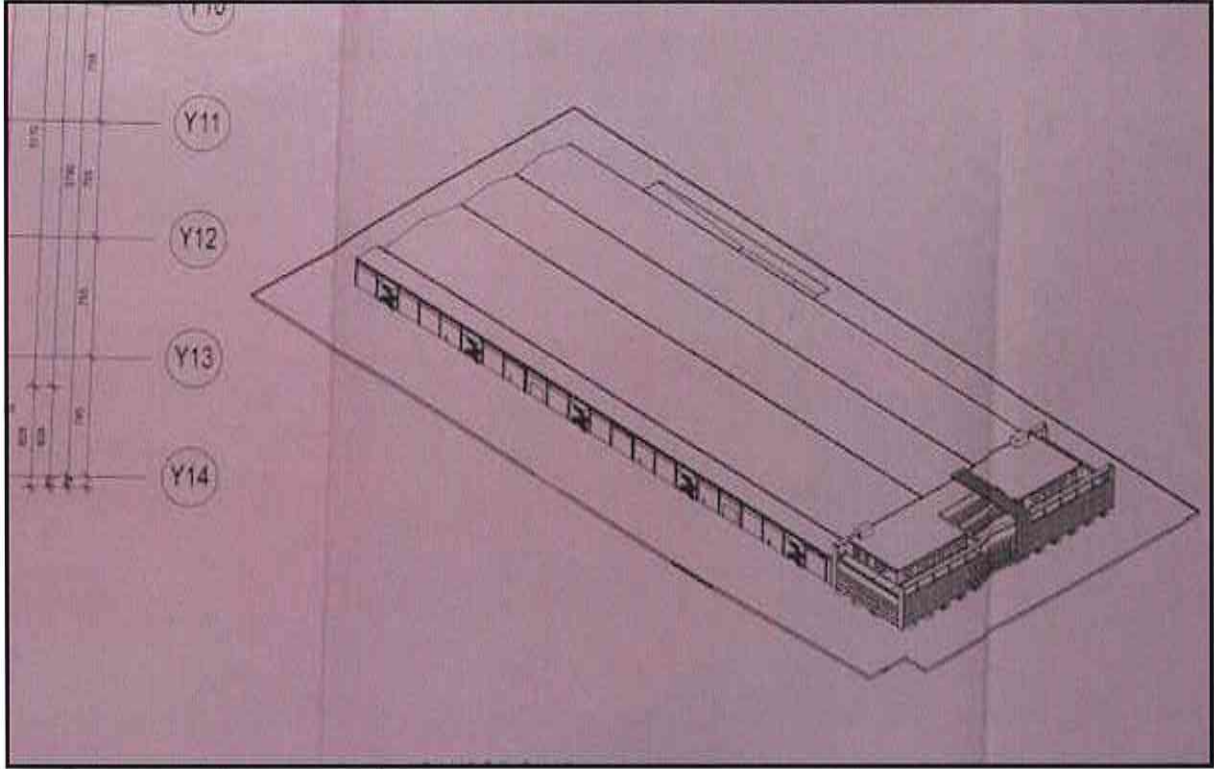

UYDU GÖRÜNTÜSÜ



NET KURUMSAL
GAYRİMENKUL DEĞERLEME VE DANIŞMANLIK A.Ş.
Emniyet Mh. Sınır Sk.No:17/1 Yenimahalle/ANK
Tel:0312 467 00 61 Fax:0312 467 00 34
Maltepe V.D. 631 054 93 89 Tic.Sic.No:256696
www.netgd.com.tr Sermaye:1.200.000,00,-TL
Mersis No: 063100443800010

TAŞINMAZA AİT GÖRSELLER



NET KURUMSAL
GAYRİMENKUL DEĞERLEME VE DANIŞMANLIK A.Ş.
Emniyet Mh. Sınır Sk.No:17/1 Yenimahalle/ANK.
Tel:0312 467 00 61 Fax:0312 467 00 34
Maltepe V.D. 631 054 93 89 Tic.Sic.No:258696
www.netgd.com.tr Sermaye:1.200.000,00.-TL
Mersis No: 0631054938900019







NET KURUMSAL
GAYRİMENKUL DEĞERLEME VE DANIŞMANLIK A.Ş.
Emlakçı Mh. Sınır Sk. No:13/1 Yenimahalle/ANK
Tel:0312 467 00 67 Fax:0312 467 00 34
Maltepe V.D. 631 054 93 89 Tic.Sic.No:250696
www.netgd.com.tr Sermaye:1.200.000,00.-TL
Mersis No: 0631054938900010
Sayfa 44 | 51

İDARİ KISIM









Tarih : 02.07.2017 No : 406213

GAYRİMENKUL DEĞERLEME LİSANSI

Sermaye Piyasası Kurulu'nun "Sermaye Piyasasında Faaliyette Bulunanlar İçin Lisanslama ve Sicil Tutmaya İlişkin Esaslar Hakkında Tebliğ" (VII-128/7) uyarınca

Burak BARIŞ

Gayrimenkul Değerleme Lisansını almaya hak kazanmıştır.

AYDIN HANIOĞLU
LİSANSLAMA VE SİCİL MÜDÜRÜ

TUBA ERTUGAY YILDIZ
GENEL MÜDÜR



Tarih : 13.07.2015 No : 40622

GAYRİMENKUL DEĞERLEME LİSANSI

Sermaye Piyasası Kurulu'nun "Sermaye Piyasasında Faaliyette Bulunanlar İçin Lisanslama ve Sicil Tutmaya İlişkin Esaslar Hakkında Tebliğ" (VII-128/7) uyarınca

Raci Gökcehan SONER

Gayrimenkul Değerleme Lisansını almaya hak kazanmıştır.

AYDIN HANIOĞLU
LİSANSLAMA VE SİCİL MÜDÜRÜ

TUBA ERTUGAY YILDIZ
GENEL MÜDÜR



**TSPAKB TÜRKİYE SERMAYE PİYASASI
ARACI KURULUŞLARI BİRLİĞİ**

Tarih : 04.08.2010 No : 401418

GAYRİMENKUL DEĞERLEME UZMANLIĞI LİSANSI

Sermaye Piyasası Kurulu'nun Seri: VIII, No:34 sayılı "Sermaye Piyasasında Faaliyette Bulunanlar İçin Lisanslama ve Sicil Tutmaya İlişkin Esaslar Hakkında Tebliğ"i uyarınca

Erdeniz BALIKÇIOĞLU

Gayrimenkul Değerleme Uzmanlığı Lisansını almaya hak kazanmıştır.

İLKER ARIKAN
GENEL SEKRETER

E. NEZZAT ÖZTANGUT
BAŞKAN



MESLEKİ TECRÜBE BELGESİ

Belge Tarihi: 02.08.2019

Belge No: 2019-01.1374

Sayın Erdeniz BALIKÇIOĞLU
(T.C. Kimlik No: 29039108440 - Lisans No: 401418)

Sermaye Piyasası Kurulu tarafından gayrimenkul değerlendirme alanındaki tecrübenin kontrolüne ilişkin belirlenen ilke ve esaslar çerçevesinde "Sorumlu Değerleme Uzmanı" olmak için aranan 5 (beş) yıllık mesleki tecrübe şartını sağladığınız tespit edilmiştir.

Doruk KARŞI
Genel Sekreter

Encan AYDOĞDU
Başkan



MESLEKİ TECRÜBE BELGESİ

Belge Tarihi: 27.02.2019

Belge No: 2019-01.1066

Sayın Raci Gökcehan SONER
(T.C. Kimlik No: 42985302186- Lisans No: 404522)

Sermaye Piyasası Kurulu tarafından gayrimenkul değerlendirme alanındaki tecrübenin kontrolüne ilişkin belirlenen ilke ve esaslar çerçevesinde "Sorumlu Değerleme Uzmanı" olmak için aranan 5 (beş) yıllık mesleki tecrübe şartını sağladığınız tespit edilmiştir.

Doruk KARŞI
Genel Sekreter

Şinasi BAYRAKTAR
Başkan



MESLEKİ TECRÜBE BELGESİ

Belge Tarihi: 26.08.2020

Belge No: 2019-02.6851

Sayın Burak BARIŞ
(T.C. Kimlik No: 12946205652 - Lisans No: 406713)

Sermaye Piyasası Kurulu tarafından gayrimenkul değerlendirme alanındaki tecrübenin kontrolüne ilişkin belirlenen ilke ve esaslar çerçevesinde "Gayrimenkul Değerleme Uzmanı" olmak için aranan 3 (üç) yıllık mesleki tecrübe şartını sağladığınız tespit edilmiştir.

Doruk KARŞI
Genel Sekreter

Encan AYDOĞDU
Başkan