

**GAYRİMENKUL
DEĞERLEME RAPORU**
**GÖKNUR GIDA MADDELERİ ENERJİ
İMALAT İTHALAT İHRACAT TİC. VE
SAN. A.Ş**

**KOZAN – GÜNERİ
121 ADA 11 PARSEL –127 ADA 15 PARSEL
FABRİKA**

2021-ÖZEL-261

06.08.2021



İÇİNDEKİLER

1. RAPOR VE MÜŞTERİ BİLGİLERİ	- 6 -
2. KABULLER – VARSAYIMLAR- KISITLAMALAR	- 8 -
3. EKONOMİK VE SEKTÖREL VERİLER	- 10 -
3.1. DÜNYA EKONOMİSİ	- 10 -
3.2. TÜRKİYE EKONOMİSİ	- 11 -
3.3. GAYRİMENKUL SEKTÖRÜ	- 12 -
4. GAYRİMENKULLERİN MÜLKİYET HAKLARI, İMAR BİLGİLERİ, FİZİKSEL ÖZELLİKLERİ VE KONUMU	- 14 -
4.1. GAYRİMENKULLERİN MÜLKİYETİNE İLİŞKİN BİLGİLER	- 14 -
4.2. GAYRİMENKULLERİN KADASTRO KAYITLARINA İLİŞKİN BİLGİLER	- 14 -
4.3. GAYRİMENKULLERİN TAKYİDAT BİLGİLERİ	- 14 -
4.4. GAYRİMENKULLERİN İMAR DURUMU BİLGİLERİ	- 15 -
4.5. GAYRİMENKULLERİN MİMARİ PROJELERİ, YAPI RUHSATLARI, YAPI KULLANMA (İSKÂN) İZİN BELGELERİ, YAPI KAYIT BELGELERİ VE YAPI DENETİM KURULUŞU BİLGİLERİ	- 15 -
4.6. GAYRİMENKULÜN YAPISAL, FİZİKSEL VE TEKNİK ÖZELLİKLERİ	- 16 -
4.6.1. DEĞERLEME KONUSU GAYRİMENKULÜN TANIMI, GAYRİMENKULÜN ARSA VEYA ARAZİ ÜZERİNDE HERHANGİ BİR YAPI BULUNUP BULUNMADIĞI VE VARSA BU YAPILARIN HANGİ AMAÇLA KULLANILDIĞI HAKKINDA BİLGİ	- 16 -
4.7. YASAL GEREKLERİN YERİNE GETİRİLİP GETİRİLMEDİĞİ VE MEVZUAT UYARINCA ALINMASI GEREKEN İZİN VE BELGELERİN TAM VE EKSİKSİZ OLARAK MEVCUT OLUP OLMADIĞI HAKKINDA GÖRÜŞ	- 18 -
4.8. GAYRİMENKULLERİN KONUM, ÇEVRE VE ULAŞIM ÖZELLİKLERİ	- 18 -
5. DEĞER TANIMLARI VE DEĞERLEME TEKNİKLERİ	- 20 -
5.1. DEĞER TANIMLARI	- 20 -
5.1.1. FİYAT, MALİYET VE DEĞER	- 20 -
5.1.2. PAZAR DEĞERİ	- 20 -
5.1.3. TASFİYE DEĞERİ VE ZORUNLU SATIŞ	- 21 -
5.2. DEĞERLEME TEKNİKLERİ	- 21 -
5.2.1. PAZAR YAKLAŞIMI	- 21 -
5.2.2. GELİR YAKLAŞIMI	- 21 -
5.2.3. MALİYET YAKLAŞIMI	- 22 -
6. DEĞERLEMEDE KULLANILAN TEKNİKLERİN ANALİZİ VE SWOT ANALİZİ	- 24 -
6.1. EN ETKİN VE EN VERİMLİ KULLANIM ANALİZİ	- 24 -
6.2. DEĞERLEMEDE KULLANILAN YÖNTEMLER VE NEDENLERİ	- 24 -
6.3. PAZAR YAKLAŞIMI YÖNTEMİ	- 24 -
6.3.1. MALİYET YAKLAŞIMI	- 26 -
6.3.2. GELİR YAKLAŞIMI	- 27 -
6.4. DEĞERLENDİRME VE DEĞER TAHMİNİ	- 28 -
6.5. SWOT ANALİZİ	- 28 -
7. SONUÇ	- 30 -
7.1. ANALİZ SONUÇLARININ UYUMLAŞTIRILMASI	- 30 -
7.2. ASGARİ HUSUSLARDAN YER VERİLMEYENLERİN NEDEN YER ALMADIKLARININ GEREKÇELERİ	- 30 -
7.3. SORUMLU DEĞERLEME UZMANIN SONUÇ CÜMLESİ	- 30 -
7.4. NİHAİ DEĞER TAKDİRİ	- 30 -
8. RAPOR EKLERİ	- 32 -
8.1. FOTOĞRAFLAR	- 32 -
8.2. İMAR DURUMU	- 34 -
8.3. RESMÎ BELGELER	- 38 -
8.4. BDDK YETKİLENDİRME	- 46 -
8.5. SPK LİSTEYE ALINMA	- 47 -

8.6. RICS (ROYAL INSTITUTION OF CHARTERED SURVEYORS)	- 48 -
8.7. LİSANS BELGELERİ	- 49 -
8.8. MESLEKİ TECRÜBE BELGELERİ	- 53 -

UYGUNLUK BEYANI

- Bu rapor, Sermaye Piyasası Kurulu'nun III-62.3 sayılı "Sermaye Piyasasında Faaliyette Bulunacak Gayrimenkul Değerleme Kuruluşları Hakkında Tebliğ" hükümleri ile 03.10.2019 tarih ve 55/1294 sayılı "Gayrimenkul Dışındaki Varlıkların Sermaye Piyasası Mevzuatı Kapsamındaki Değerlemeleri için Hazırlanan Raporlarda Bulunması Gerekli Asgari Hususlar", 01.02.2017 tarih Seri III-62.1 sayılı "Sermaye Piyasasında Değerleme Standartları Hakkında Tebliğ" doğrultusunda Sermaye Piyasası Kurulu Karar Organının 22.06.2017 tarih ve 25/856 sayılı kararı ile Uluslararası Değerleme Standartları 2017 kapsamında hazırlanmıştır. Rapor; Sermaye Piyasası Kurulu'nun III-62.3 sayılı tebliğin 1. maddesinin 2. fıkrası kapsamında hazırlanmıştır.
- Raporda sunulan bulgular Değerleme Uzmanının/Uzmanlarının sahip olduğu tüm bilgiler çerçevesinde doğrudur.
- Rapor edilen analiz, fikir ve sonuçlar sadece belirtilen varsayımlar ve koşullarla sınırlıdır.
- Rapor kişisel, tarafsız ve önyargısız profesyonel analiz, fikir ve sonuçlardan oluşmaktadır.
- Değerleme Uzmanının/Uzmanlarının değerlendirme konusu varlıklarla herhangi bir ilgisi yoktur.
- Bu raporun konusunu oluşturan varlıklar veya ilgili taraflarla alakalı hiçbir önyargımız bulunmamaktadır.
- Değerleme rapor ücreti raporda takdir edilen değer ile bağlantılı değildir.
- Değerleme ahlaki kural ve performans standartlarına göre gerçekleştirilmiştir.
- Değerleme Uzmanı/Uzmanları, mesleki eğitim şartlarını haizdir.
- Değerleme Uzmanının/Uzmanlarının değerlemesi yapılan varlıkların/çalışmanın yeri ve türü konusunda daha önceden deneyimi vardır.
- Raporda belirtilenlerin haricinde hiç kimse bu raporun hazırlanmasında mesleki bir yardımda bulunmamıştır.
- Varlıkların çevreye olumsuz bir etkisi olmadığı varsayılarak değerlendirme raporu hazırlanmıştır.
- Çalışma iş gereksinimlerinin kapsamına uygun olarak geliştirilmiş ve Sermaye Piyasası Kurulu Standartlarına uygun olarak raporlanmıştır.
- Değerleme raporu teminat amaçlı işlemlerde kullanılmak üzere hazırlanmamış olup Uluslararası Değerleme Standartları (IVS) kapsamında hazırlanmıştır.
- Değerleme Uzmanı Sermaye Piyasası Kurulunun 11.04.2019 tarih ve 21/500 sayılı kararı uyarınca "Gayrimenkul Dışındaki Varlıkların Sermaye Piyasası Mevzuatı Kapsamındaki Değerlemelerinde Uyulacak Esaslar" da belirtilen niteliklere sahip olduğunu beyan ederiz.

BÖLÜM 1

RAPOR VE MÜŞTERİ BİLGİLERİ



1. RAPOR VE MÜŞTERİ BİLGİLERİ

Dayanak Sözleşmesi Tarih/No	: 24.06.2021/A098
Değerleme Tarihi	: 06.08.2021
Rapor Tarihi	: 06.08.2021
Rapor Numarası	: 2021-ÖZEL-0261
Değerlemenin Amacı ve Rapor Türü	: Bu rapor 31.08.2019 Tarihinde Resmî Gazetede Yayınlanan "Sermaye Piyasasında Faaliyette Bulunacak Gayrimenkul Değerleme Kuruluşları Hakkında Tebliğin" Birinci maddesinin ikinci fıkrasına göre hazırlanmıştır.
Talebin Kapsamı	: Raporla bilgileri verilen, Adana ili, Kozan ilçesi, Güneri Mahallesi, 121 Ada 11 no.lu parsel ile Güneri Mahallesi 127 Ada 15 no.lu parsel üzerinde yer alan tesisin 06.08.2021 tarihi itibarıyla pazar değerinin tespiti.
Raporda Yer Alması Gereken Asgari Bilgiler	: 24.06.2021 tarih A098 numaralı sözleşmenin "5.2 Müşterinin Yükümlülükleri" maddesi gereğince son 3 yıllık aktif/pasif kayıt belgelerini içeren takyidat belgesinin temini müşteri yükümlülüğünde olup müşteri tarafından temin edilemediğinden raporda yer verilememiştir.
Değerleme Raporunu Olumsuz Yönde Etkileyen Faktörler	: Ülkemizde ve Dünyada Covid-19 salgınından dolayı oluşan mücbir sebeplerden dolayı kamu kurumlarında araştırma ve belge temini sınırlı olanaklarla kısmen yapılabilmektedir.
Müşteri Tarafından Getirilen Kısıtlamalar	: Müşteri talebi: Raporla bilgileri verilen taşınmazın değerlemesidir. Kısıtlamalar ilgili bölümde belirtilmiştir.
Şirketimiz Tarafından Daha Önceki Tarihlerde Yapılan Son Üç Değerlemeye İlişkin Bilgiler	: Söz konusu taşınmaza ilişkin Sermaye Piyasası Mevzuatı Hükümleri'ne göre şirketimiz bünyesinde daha önce rapor hazırlanmamıştır.
Kullanılan Değerleme Yöntemleri	: Raporla; gayrimenkul için "Pazar Yaklaşımı" ve "Maliyet Yaklaşımı" yöntemleri kullanılarak değer tespiti yapılmıştır.
Takdir Edilen Toplam Yasal Pazar Değeri (TL) KDV Hariç	: 32.234.000 -TL OtuzikiMilyonikiYüzOtuzDörtBin-Türk Lirası
Takdir Edilen Toplam Yasal Pazar Değeri (TL) KDV Dahil	: 38.036.120-TL OtuzSekizMilyonOtuzAltıBinYüzYirmi-Türk Lirası
Takdir Edilen Yasal Pazar Değeri (USD) ¹ KDV Hariç	: 3.758.059-USD ÜçMilyonYediYüzElliSekizBinElliDokuz -Amerikan Doları
Takdir Edilen Yasal Pazar Değeri (USD) KDV Dahil	: 4.434.510- USD DörtMilyonDörtYüzOtuzDörtBinBeşYüzOn -Amerikan Doları
Müşteri Unvanı	: Göknur Gıda Maddeleri Enerji İmalat İthalat İhracat Ticaret ve Sanayi A.Ş
Müşteri Adresi	: Erler Mahallesi 2716. Cadde No:1,06135 Etimesgut/Ankara
Şirketin Unvanı	: Aden Gayrimenkul Değerleme ve Danışmanlık A.Ş.
Şirketin Adresi	: Kozyatağı Mah. Bayar Cad. Demirkaya İş Merkezi No: 97 D: 21 Kadıköy/İstanbul
Mesleki Sorumluluk Sigorta Bilgileri	: Poliçe No: 60340000001227 Poliçe Başlangıç Tarihi: 20.01.2021 Tazminat Limiti (%100): 500.000 TL
Raporu Hazırlayanlar	: Hazırlayan (D.U): Eda GÜNEŞ 915264 Hazırlayan (D.U.): Şefik Ercan KESKİNER 408115 Kontrol Eden (S.D.U): Mustafa L. MAZMANCI 401823 Onaylayan (S.D.U): Ahmet KARABIYIK 400577

KDV Uygulaması ile İlgili Karar: "2007/13033 Sayılı Bakanlar Kurulu Kararına istinaden "Mal ve Hizmetlere Uygulanacak KDV Oranlarının Tespitine İlişkin Karar" doğrultusunda KDV oranı %18 olarak varsayılmış, bilgi amaçlı olarak belirtilmiştir.

Şirketimizin yazılı onayı olmaksızın bu raporun tamamen veya kısmen yayımlanması, raporun, içerisinde yer alan bilgilerin veya değerlendirme hizmetini gerçekleştiren uzmanların isimlerinin veya mesleki bilgilerinin referans verilmesi yasaktır.

¹ Raporla kullanılan Türkiye Cumhuriyeti Merkez Bankası'nın 06.08.2021 tarih, saat 15:30'da belirlenen EUR satış kuru 10,1331 TL, USD satış kuru 8,5773 TL olarak kabul edilmiştir.

BÖLÜM 2

KABULLER - VARSAYIMLAR - KISITLAMALAR



2. KABULLER – VARSAYIMLAR- KISITLAMALAR

- Bu raporda belirtilen fikirlerin yürürlüğe girme tarihi değer tarihidir. Aden Gayrimenkul Değerleme ve Danışmanlık A.Ş. firması, çalışma teslim edildikten sonra meydana gelebilecek ekonomik veya fiziksel faktörlerin bu raporda belirtilen fikir ve sonuçları etkilemesinden ötürü sorumluluk taşımaz.
- Değerlemenin amacı, müşteri bilgileri raporda açık bir şekilde belirtilmiş olup, sözleşmede ve raporda belirtilen amaç dışında kullanılması uygun değildir.
- Mülkiyetin; sorumlu ve yetkin bir yönetimin elinde olduğu varsayılmıştır.
- Müşteri ve kurumlar tarafından temin edilen bilgiler uzman tarafından farklı kaynaklardan teyit edilmeye çalışılmış olup bu bilgilerin sektörel araştırmalarla desteklenerek güvenilir olduğu varsayılmıştır. Ancak temin edilen bilgilerin doğruluğu konusunda kesin bir güvence temin edilememektedir. Konu çalışma kapsamında gizlenmiş herhangi bir durum veya bilgi olmadığı varsayılmıştır.
- Uygulamalarda yönetmelik ve yasalara tamamıyla uygunluk olduğu varsayılmıştır.
- Buradaki bulgular cari piyasa koşulları, kısa ve uzun vadeli arz ve talep faktörleri ve sürekli sabit bir ekonomi ortam varsayımı üzerine dayandırılmıştır. Bu nedenle, Uzmanlar tarafından doğru bir şekilde tahmin edilmesi mümkün olmayan projeksiyonlar ileride bazı değişikliklere uğrayabilir ve böylece gelecekteki gelir ve değerlendirmeleri etkileyebilir. Döviz kurlarında meydana gelebilecek değişiklikler sebebiyle ortaya çıkacak farklılıkların takip edilerek gerekli düzeltmelerin uygulanması tavsiye edilmektedir.
- Güncel döviz kurunda meydana gelen artışlar varlıkların değerini etkilemiştir. Bu hususa dikkat edilmelidir.
- Covid-19 salgın hastalığının önlemesi amacıyla Tapu ve Kadastro Genel Müdürlüklerinde kısıtlı işlemler yapılmaktadır. Bu bilgilerdeki tapaj hataları ve/veya yorumlardaki farklılıklardan firmamız sorumlu değildir.
- Gayrimenkuller ile ilgili herhangi bir hukuki, mali bir problem olmadığı kabul edilmiştir.
- Bu rapora dahil edilen tablo ve ekler görsel etkinliği arttırmak için kullanılmıştır. Bu tür yardımcı bilgilerin başka bir amaç için kullanılmaması gerekmektedir.
- Raporun hazırlanması aşamasında firma yetkilileri tarafından sunulan bilgi ve belgelerin doğru ve belge aslı olduğu kabul edilmiştir.
- Tapunun, bu raporda spesifik olarak ele alınan konular dışında, pazarlanabilir ve ihtiyati haciz ve engellerden, kısıtlamalardan ve irtifak haklarından muaf olduğu kabul edilmektedir.

BÖLÜM 3

EKONOMİK VE SEKTÖREL VERİLER



3. EKONOMİK VE SEKTÖREL VERİLER

3.1. Dünya Ekonomisi²

Yılın üçüncü çeyreğinin sonu itibarıyla gelişmiş ülkeler GSYH'larının yaklaşık % 20'si, gelişmekte olan ülkeler ise GSYH'larının yaklaşık yüzde 5,5'i oranında salgının olumsuz etkilerini hafifletmeye yönelik doğrudan harcama yapmış ve likidite desteği sağlamıştır.2012 yılından 2020'ye kadarki süreçte Türkiye'de 2013,2015 ve 2017 yıllarında kırılmalar görülmekteyken gelişmiş ülkeler ve gelişmekte olan ülkelerde 2019 yılında bir kırılma görülmektedir. Küresel ölçekte görülen bu kırılma ile 2019-2020 yılları arası %5 kadar bir düşüş görülmektedir.

2020 yılının ilk çeyreğinde Avrupa'daki dört büyük ekonomi olan Almanya(%2), Fransa(%5,9) , Birleşik Krallık(%2,5) ve İtalya(%5,5) bir önceki çeyreğe göre daralırken, benzer şekilde, ABD ekonomisi aynı dönemde % 1,3 oranında küçülmüştür.

Gelişmiş ekonomilerde ortalama enflasyon, 2019 yılsonundan bu yana 1,3 puan azalarak,Nisan 2020 itibarıyla yıllık bazda yüzde 0,4'e gerilemiş, gelişmekte olan ekonomilerde ise aynı dönemde 1,2 puan düşerek yüzde 4,2 olmuştur.

Covid-19 salgınının başladığı ilk çeyrekte küresel borçluluk

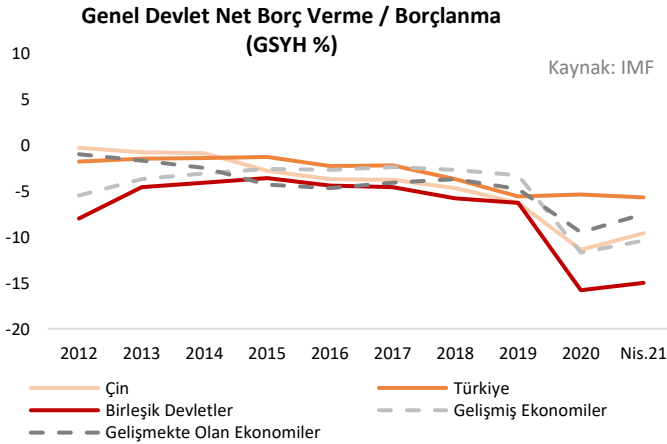

Dünya ticaret hacmi, aylık verilere göre Nisan 2020'de %12,1 oranında gerilemiş ve böylece seri içerisindeki en keskin düşüş gerçekleşmiştir. 2020 ilk çeyreğindeki yüzde 6,8 daralmanın ardından Çin, Kovid-19 salgınına rağmen, 2020 yılının ikinci çeyreğinde yüzde 3,2 oranında büyümüştür. Birleşik Devletlerde ise e ikinci çeyrekte yüzde 9,0 oranındaki küçülmenin ardından üçüncü çeyrekte bir önceki yılın aynı çeyreğine göre yüzde 2,9 oranında daralma kaydedilmiştir.

²Kaynak: IMF

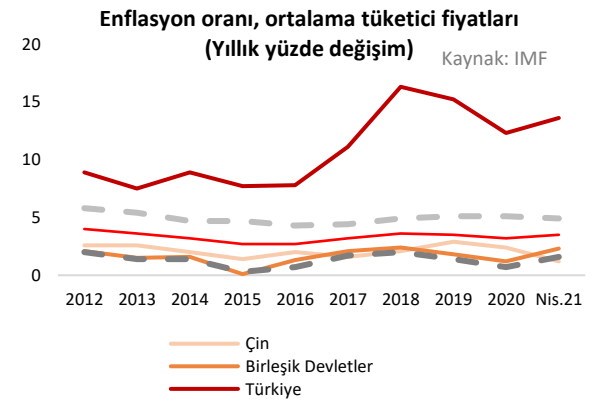
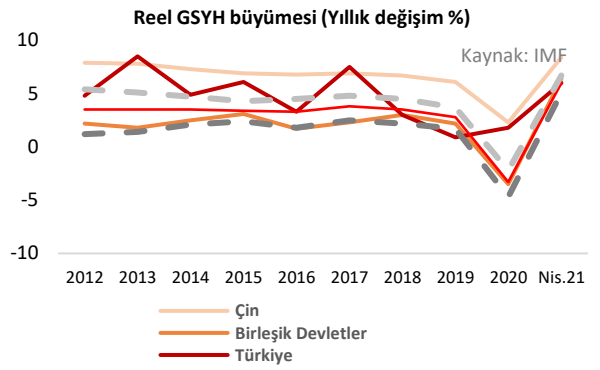

1,2 trilyon dolar artışla 258 trilyon dolar olmuştur. Küresel borcun Gayri Safi Yurt İçi Hasıla'ya (GSYH) oranı ilk çeyrekte 10 baz puandan fazla artışla tarihi rekor olan %331 düzeyine ulaşmıştır. Salgının seyrine bağlı olarak özellikle 2020'nin ilk çeyreğinde finansal piyasalarda oynaklık hızla artmış, özellikle hisse senedi piyasalarında tarihsel düşüşler gözlenmiştir. Riskli varlık fiyatları keskin düşerken, sermaye akımları gelişmekte olan ülkeler aleyhine bozulmuştur.

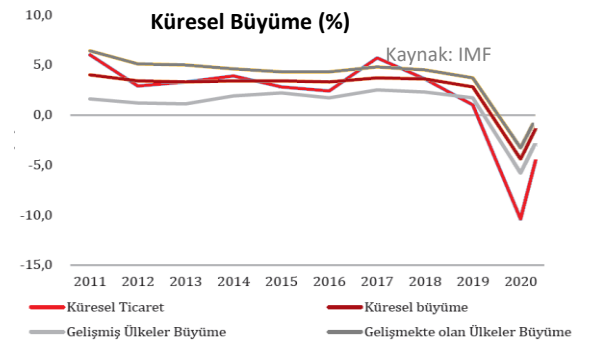

3.2. Türkiye Ekonomisi³

GSYH 2021 yılı birinci çeyrek ilk tahmini; zincirlenmiş hacim endeksi olarak, bir önceki yılın aynı çeyreğine göre **%7,0** artmıştır. GSYH'yi oluşturan faaliyetler incelendiğinde; 2021 yılı birinci çeyreğinde bir önceki yıla göre zincirlenmiş hacim endeksi olarak; bilgi ve iletişim faaliyetleri %18,1, diğer hizmet faaliyetleri %14,4, sanayi %11,7, tarım %7,5, hizmetler %5,9, finans ve sigorta faaliyetleri %2,9, inşaat %2,8 ve gayrimenkul faaliyetleri %2,4 artmıştır. Üretim yöntemiyle Gayrisafi Yurt İçi Hasıla tahmini, 2021 yılının birinci çeyreğinde cari fiyatlarla bir önceki yılın aynı çeyreğine göre %29,1 artarak 1 trilyon 386 milyar 347 milyon TL oldu. GSYH'nin birinci çeyrek değeri cari fiyatlarla ABD doları bazında 188 milyar 65 milyon olarak gerçekleşmiştir.

Temmuz ayında tüketici fiyatları yüzde 1,80 oranında yükselmiş ve yıllık enflasyon 1,42 puan artarak yüzde **18,95** olmuştur. Alt grupların yıllık tüketici enflasyonuna katkıları incelendiğinde, bir önceki aya göre gıda, enerji ve hizmet gruplarının katkıları sırasıyla 1,12, 0,58 ve 0,07 puan artmış, temel mal ve alkol-tütün-altın gruplarının katkıları sırasıyla 0,19 ve 0,16 puan azalmıştır. Enerji fiyatları Temmuz ayında yüzde 6,19 oranında artmıştır. Elektrik ve doğalgaz fiyatları sırasıyla yüzde 15,01 ve yüzde 9,84 oranında yükselerek bu gelişmeyi sürükleyen temel kalemler olmuştur.

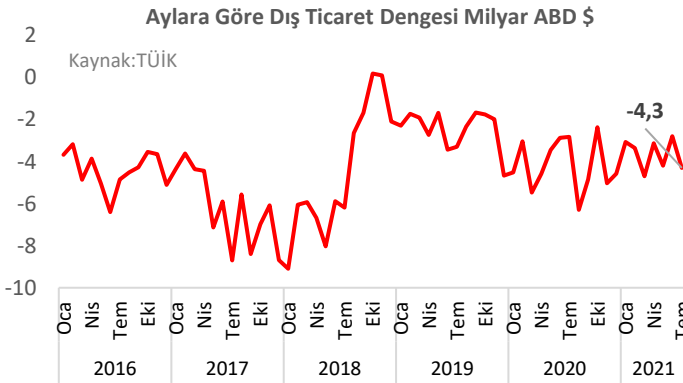

Mayıs ayında ihracat bir önceki yılın aynı ayına kıyasla % 10,2 oranında artarak 16 milyar 413 milyon dolar olarak gerçekleşmiştir. İhracatımız bu değer ile tüm zamanların en yüksek Temmuz ayı ihracat rakamına ulaşmıştır. Temmuz ayında ithalatımız ise bir önceki yılın aynı ayına göre % 17 artışla 20 milyar 723 milyon dolar olmuştur. Temmuz ayında dış ticaret hacmimiz bir önceki yılın aynı ayına göre % 13,9 artarak 37 milyar 136 milyon dolar olmuş, ihracatın ithalatı karşılama oranı ise % 79,2 olarak gerçekleşmiştir. Enerji ticareti hariç tutulduğunda, Temmuz ayında enerji hariç ihracatımız bir önceki yılın aynı ayına göre % 8,1, enerji hariç ithalatımızın ise %9,5 oranında arttığı görülmektedir. Bununla birlikte, enerji dış ticareti hariç olarak bakıldığında Temmuz ayında ihracatın ithalatı karşılama oranının % 94,2 olduğu anlaşılmaktadır. 2021 yılı Temmuz ayında Geniş Ekonomik Grupların sınıflamasına göre ithalat incelendiğinde; en çok ithalat "Ham madde (Ara mallar)" (16 milyar 129 milyon dolar) grubunda yapılırken, bu grubu sırasıyla "Yatırım (Sermaye) malları" (2 milyar 674 milyon dolar) ve "Tüketim malları" (1 milyar 844 milyon dolar) grupları takip etmiştir. 2021 yılı Temmuz ayında en fazla ihracat yapılan ülke Almanya (1 milyar 441 milyon dolar) olurken, bu ülkeyi sırasıyla ABD (1 milyar 44 milyon dolar) ve İngiltere (983 milyon dolar) izlemektedir.

GSYH Büyüme Oranları (Bir önceki yılın aynı dönemine göre % değişim)

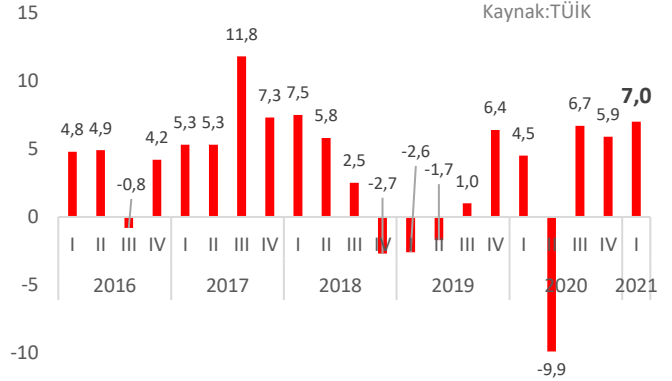

Enflasyon (% değişim geçen yılın aynı ayına göre)

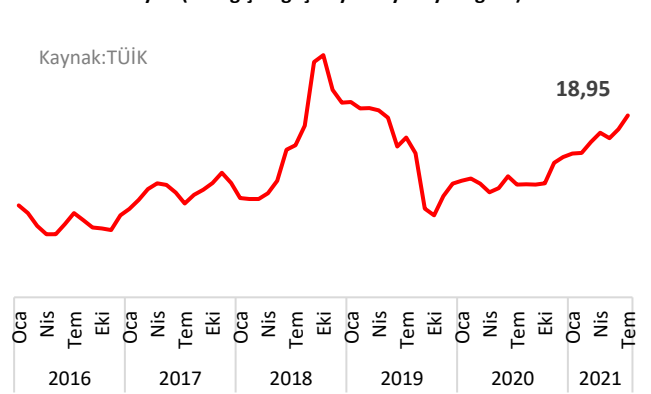

3, TÜİK, TCMB

3.3. Gayrimenkul Sektörü⁴

Türkiye genelinde konut satışları Şubat ayında bir önceki yılın aynı ayına göre %31,6 azalarak **81 bin 222** olmuştur. Konut satışlarında, İstanbul 15 bin 929 konut satışı ve %19,6 ile en yüksek paya sahip olmuştur. Satış sayılarına göre İstanbul'u 7 bin 757 konut satışı ve %9,6 pay ile Ankara, 4 bin 659 konut satışı ve %5,7 pay ile İzmir izlemiştir. Konut satış sayısının en az olduğu iller sırasıyla 27 konut ile Bayburt, 31 konut ile Ardahan ve 34 konut ile Tunceli olmuştur.

Ocak-Şubat döneminde konut satışları bir önceki yılın aynı dönemine göre %34,7 azalışla 151 bin 809 olarak gerçekleşirken ipotekli konut satışı %70,5 azalışla 25 bin 401, diğer satış türleri ise %13,7 azalışla 126 bin 408 olmuştur. Bu dönemde ilk defa satılan konutlar %35,9 azalışla 47 bin 5, ikinci el konut satışları ise %34,1 azalışla 104 bin 804 olarak gerçekleşmiştir.

Yabancılar yapılan konut satışları bir önceki yılın aynı ayına göre %26,0 azalarak **2 bin 964** olmuştur. Yabancılar yapılan konut satışlarında, Şubat ayında ilk sırayı bin 525 konut satışı ile İstanbul aldı. İstanbul'u sırasıyla 533 konut satışı ile Antalya, 211 konut satışı ile Ankara, 138 konut satışı ile Mersin ve 64 konut satışı ile Samsun izlemiştir.

Şubat ayında İran vatandaşları Türkiye'den 477 konut satın aldı. İran vatandaşlarını sırasıyla, 432 konut ile Irak, 259 konut ile Rusya Federasyonu vatandaşları izlemiştir.

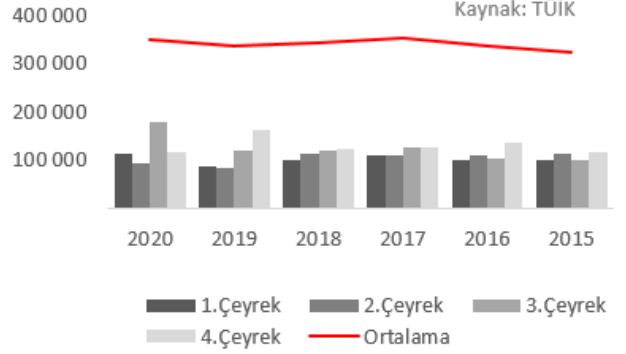
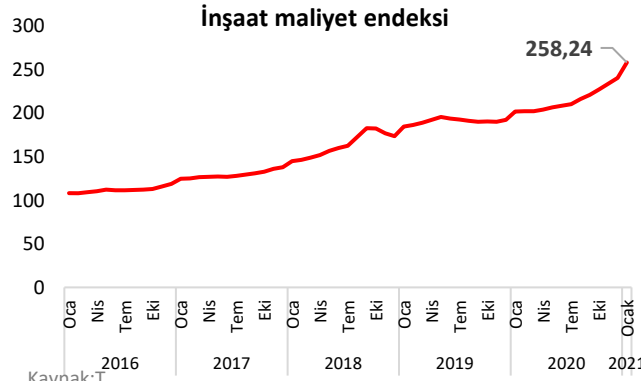
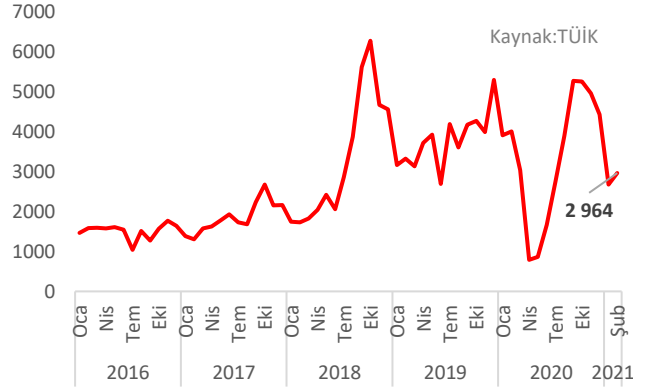
Yıllara Göre Konut Satış Sayıları**Yabancılar Yapılan Konut Satış Sayıları**

İnşaat maliyet endeksi **258,24** ile 2021 yılı Ocak ayında bir önceki aya göre %7,44 bir önceki yılın aynı ayına göre %27,82 artmıştır. Bir önceki aya göre malzeme endeksi %3,22, işçilik endeksi %17,69 artmıştır. Ayrıca bir önceki yılın aynı ayına göre malzeme endeksi %32,17, işçilik endeksi %19,45 artmıştır.

Bina inşaatı maliyet endeksi, bir önceki aya göre %7,78, bir önceki yılın aynı ayına göre %28,36 artmıştır. Bir önceki aya göre malzeme endeksi %3,32, işçilik endeksi %18,35 artmıştır. Ayrıca bir önceki yılın aynı ayına göre malzeme endeksi %33,02, işçilik endeksi %19,70

artmıştır. Bina dışı yapılar için inşaat maliyet endeksi, bir önceki aya göre %6,30, bir önceki yılın aynı ayına göre %26,00 artmıştır. Bir önceki aya göre malzeme endeksi %2,90, işçilik endeksi %15,29 artmıştır. Ayrıca bir önceki yılın aynı ayına göre malzeme endeksi %29,46, işçilik endeksi %18,51 artmıştır.

⁴ KAYNAKÇA: TCMB, TÜİK

BÖLÜM 4

GAYRİMENKULÜN FİZİKSEL ÖZELLİKLERİ VE MÜLKİYET HAKKI



4. GAYRİMENKULLERİN MÜLKİYET HAKLARI, İMAR BİLGİLERİ, FİZİKSEL ÖZELLİKLERİ VE KONUMU

4.1. Gayrimenkullerin Mülkiyetine İlişkin Bilgiler

Taşınmazın Tapu Bilgileri			
İli	Adana	Ana Vasıf	Arsa
İlçesi	Kozan	Yüzölçümü	85.823,08
Mevkii	-	Tapu Tarihi	25.12.2018
Mahallesi	Güneri	Yevmiye No	16063
Ada	121	Cilt No	9
Parsel	11	Sayfa No	1010
Malik	GÖKNUR GIDA MADDELERİ İTHALAT İHRACAT TİCARET VE SANAYİ ANONİM ŞİRKET (1/1)		
Koordinat	37.4676; 35.7632		

Taşınmazın Tapu Bilgileri			
İli	Adana	Ana Vasıf	Arsa
İlçesi	Kozan	Yüzölçümü	12.101,09
Mevkii	-	Tapu Tarihi	26.04.2018
Mahallesi	Güneri	Yevmiye No	5129
Ada	127	Cilt No	8
Parsel	15	Sayfa No	979
Malik	GÖKNUR GIDA MADDELERİ İTHALAT İHRACAT TİCARET VE SANAYİ ANONİM ŞİRKET (1/1)		
Koordinat	37.4627; 35.7708		

4.2. Gayrimenkullerin Kadastro Kayıtlarına İlişkin Bilgiler

Parsel No	Açıklamalar
121/11	Taşınmaz topoğrafik açıdan düz bir yapıya ve geometrik olarak amorf bir yapıya sahiptir. Parsel üzerinde fabrika binası ve idari bina bulunmakta olup parsel sınırları belirgindir.
127/15	Taşınmaz topoğrafik açıdan düz bir yapıya ve geometrik olarak dikdörtgen bir yapıya sahiptir. Parsel üzerinde fabrika binası bulunmakta olup parsel sınırları belirgindir.

4.3. Gayrimenkullerin Takyidat Bilgileri

Değerleme konusu gayrimenkulün tapu kayıtlarında, rehin, şerh ve beyanlar bulunmakta olup detaylar aşağıda tablo halinde belirtilmiştir;

Tapu Takyidat Bilgileri	
İncelemesi Yapılan Kurum	Tapu ve Kadastro Genel Müdürlüğü İnternet Portalı - TAKBİS
Ada/Parsel	121/11
Tarihi ve Saati	09.06.2021 17:41
Beyanlar Bölümü	4562 Sayılı Organize Sanayi Bölgeleri Kanununun 18. maddesi uyarınca devir ve temlik edilemez Tarih: 25-12-2018 Yev:16063 Katılımcılara geri alım hakkı şerhi kaldırılarak tapu verilmesi durumunda tapu kaydına taşınmazın icra yoluyla satışı dahil 3. kişilere devrinde OSB den uygunluk görüşü alınması zorunludur. Bu durumda eski katılımcının vermiş olduğu taahhütler yeni alıcı tarafından da aynen kabul edilmiş sayılır. Tarih: 25-12-2018 Yev:16063
Şerhler Bölümü	-

Tapu Takyidat Bilgileri

İncelemesi Yapılan Kurum	Tapu ve Kadastro Genel Müdürlüğü İnternet Portalı - TAKBİS
Ada/Parsel	127/15
Tarihi ve Saati	25.06.2021 16:27
Şerhler Bölümü	-
Beyanlar Bölümü	-

Değerleme konusu taşınmazlar üzerinde hak sınırlayıcı herhangi bir takyidat bulunmamaktadır.

➤ **Gayrimenkullerin Son 3 Yıllık Dönemde Gerçekleşen Alım-Satım İşlemleri ve Devredilmesine İlişkin Herhangi Bir Sınırlama Olup Olmadığı Hakkında Bilgi**

Değerleme konusu taşınmazlara ilişkin tapu kayıt belgesi ek halinde verilmiş olup değerlendirme konusu taşınmazlar son 3 yıl içerisinde satışa konu olmamıştır.

4.4. Gayrimenkullerin İmar Durumu Bilgileri

Kozan OSB mevcut imar planları 4562 sayılı Organize Sanayi Bölgeleri Kanununun 4. Maddesi uyarınca 10.04.2019 tarih 2019/6-2173 Genel Müdürlük Makamının kararı ile onaylanmıştır. 121 ada 11 parsel ve 127 ada 15 no.lu parsel için yapılaşma koşulları; Hmax =Serbest, Emsal= 1'dir. Planlama alanına ilişkin ilk imar planı 14.05.2002 tarihinde Sanayi ve Ticaret Bakanlığı Küçük Sanayi Bölgeleri ve Siteleri Genel Müdürlüğü'nce onaylanan 1/1000 Ölçekli Uygulama İmar planıdır.

➤ **Gayrimenkullerin Son 3 Yıllık Dönemde Hukuki Durumunda Meydana Gelen Değişikliklere (İmar Planı, Kamulaştırma vb. gibi) İlişkin Bilgiler**

Değerleme konusu gayrimenkullere ilişkin 1/1000 ölçekli imar planında son 3 yıl içerisinde 10.04.2019 tarihinde değişiklik bulunmaktadır.

4.5. Gayrimenkullerin Mimari Projeleri, Yapı Ruhsatları, Yapı Kullanma (İskân) İzin Belgeleri, Yapı Kayıt Belgeleri ve Yapı Denetim Kuruluşu Bilgileri

Değerleme konusu taşınmazların üzerinde fabrika binası bulunmakta olup ruhsat ve iskân ve Yapı Kayıt Belgesine ilişkin bilgiler aşağıdaki tabloda verilmiştir.

YAPI RUHSATI (121 ada 11 parsel)				
VERİLİŞ AMACI	BİNA ADI	TARİH	NO	ALAN (m ²)
Yeni Yapı	Fabrika Binası	4.04.2012	2012/03	10.900
Tadilat	Fabrika Binası	09.08.2012	2012/09	14.030
Yeni Yapı	İdari Bina	09.08.2017	2017/03	5.658

YAPI KULLANMA İZİN BELGESİ (121 ada 11 parsel)			
BİNA ADI	TARİH	NO	ALAN (m ²)
Fabrika Binası	13.03.2013	2013/02	14.030
İdari Bina	25.06.2018	2018/06	5.658

YAPI RUHSATI (127 ada 15 parsel)				
VERİLİŞ AMACI	BİNA ADI	TARİH	NO	ALAN (m ²)
YENİ YAPI	Sanayi Tesisi	11.09.2015	2015/06	4.300

YAPI KULLANMA İZİN BELGESİ 127 ada 15 parsel)				
BİNA ADI	TARİH	NO	ALAN (m ²)	
Sanayi Tesisi	14.04.2016	2016/03	4.300	

➤ **Gayrimenkuller İçin Alınmış Durdurma Kararı, Riskli Yapı Tespiti vb. Durumlara Dair Açıklamalar**

Taşınmazlar için alınmış durdurma kararı, yıkım kararı, riskli yapı tespiti vb. bir durum bulunmamaktadır.

➤ **Gayrimenkullere Ait Yapı Denetim Bilgisi**

Değerleme konusu taşınmazların üzerinde Fabrika bulunması sebebiyle, Orantı Yapı Denetim LTD. ŞTİ. tarafından yapılmıştır.

➤ **Gayrimenkule İlişkin Olarak Yapılmış Sözleşmelere İlişkin Bilgiler (Gayrimenkul Satış Vaadi Sözleşmeleri, Kat Karşılığı İnşaat Sözleşmeleri ve Hasılat Paylaşımı Sözleşmeleri vb.)**

Değerleme konusu gayrimenkullere yönelik olarak yapılmış herhangi bir sözleşme bulunmamaktadır.

➤ **Projeye ilişkin Detaylı Bilgi ve Planların ve Söz Konusu Değerin Tamamen Mevcut Projeye İlişkin Olduğuna ve Farklı Bir Projenin Uygulanması Durumunda Bulunacak Değerin Farklı Olabileceğine İlişkin Açıklama**

Bu değerlendirme çalışmasının konusu, rapor içeriğinde verilen taşınmazlar olup, farklı kapsamda bir çalışma yapılmamıştır.

4.6. Gayrimenkulün Yapısal, Fiziksel ve Teknik Özellikleri

4.6.1. Değerleme konusu Gayrimenkulün Tanımı, Gayrimenkulün Arsa veya Arazi Üzerinde Herhangi Bir Yapı Bulunup Bulunmadığı ve Varsa Bu Yapıların Hangi Amaçla Kullanıldığı Hakkında Bilgi

Değerlemeye konu taşınmaz Adana İli, Kozan İlçesi, Güneri Mahallesi içerisinde, Kozan OSB sınırları içinde 121 ada 11 no.lu parsel ve 127 ada 15 parseldir. Değerleme konusu taşınmazların üzerinde fabrika yapısı bulunmaktadır. 121 ada 11 parselde yer alan fabrikaya ait imalat binası 12.180 m², B+Z+3 normal katlı idari bina 1.850 m², 1662 m² ek bina ve 3.996 m² havuz olmak üzere toplam 19.688 m²'dir. Yapı ruhsatı ve yapı kullanma izin belgesine aykırı olarak parselin batı cephesine 900 m² sundurma alanı inşa edilmiştir. Rapor içeriğinde kat planlarında eklenen sundurma alanı gösterilmektedir. 127 ada 15 parsel üzerinde 4.300 m² alanlı fabrika olup tüm yapılara ilişkin yapı ruhsatı ve yapı kullanma izin belgesi bulunmaktadır.

FABRİKA BİNASI



Açıklama	Kat Sayısı	Alan (m ²)	Mimari Projeye Uyumluluğu
Fabrika Binası: 121 ada 11 parsel içerisinde yer alan fabrika binası batısına doğru 900 m ² ek sundurma ile büyütülmüştür.	1	900	Uyumsuz

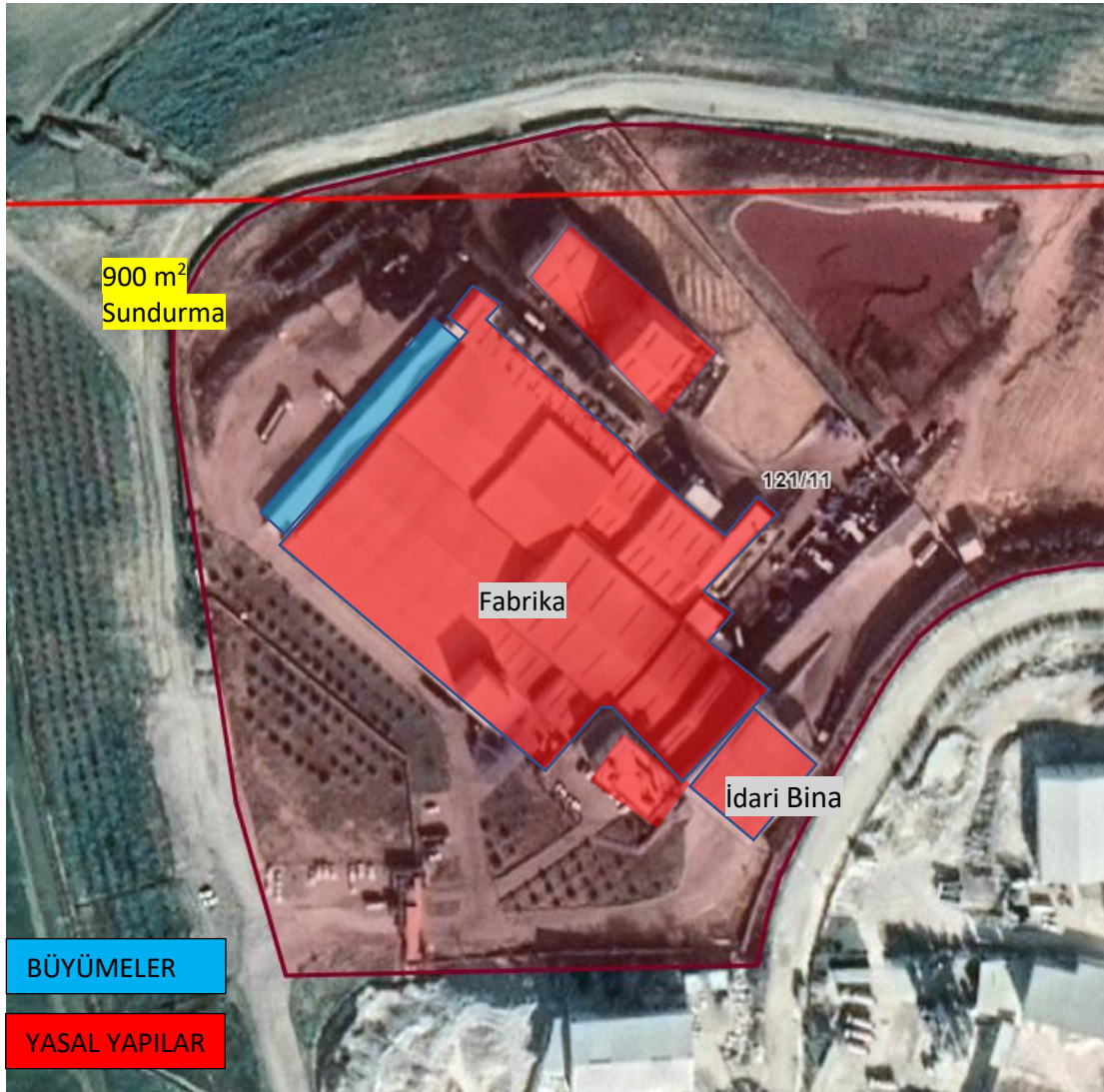

4.7. Yasal Gereklere Yerine Getirilip Getirilmediği ve Mevzuat Uyarınca Alınması Gereken İzin ve Belgelerin Tam ve Eksiksiz Olarak Mevcut Olup Olmadığı Hakkında Görüş

Taşınmaz OSB sınırları içerisinde yer almakta olup üzerinde bulunan tesisteki yapılara ait yapı ruhsatı ve yapı kullanma izin belgesi bulunmaktadır. Proje hıfıfı uygulamalar yerinde tespit edilmiştir.

4.8. Gayrimenkullerin Konum, Çevre ve Ulaşım Özellikleri

Değerlemeye konu gayrimenkuller, Adana İli, Kozan İlçesi, Güneri Mahallesi sınırları içerisinde kalan 121 ada 11 no.lu parsel ve 127 ada 15 no.lu parseldir. Değerleme konusu parseller Kozan OSB sınırları içerisinde yer almakta olup değerlendirme konusu gayrimenkuller Kozan İlçe Merkezinden 4 km uzakta kuzeybatı cephesinde kalmaktadır. Değerleme konusu gayrimenkullerin yakın çevresinde Kahveli Mahallesi yer almaktadır. Ayrıca söz konusu taşınmazlar ana yollara yakın mesafede konumlanmıştır.



BÖLÜM 5

DEĞER TANIMLARI VE DEĞERLEME TEKNİKLERİ



5. DEĞER TANIMLARI VE DEĞERLEME TEKNİKLERİ

5.1. Değer Tanımları

Değerleme, bir varlığın Pazar Değeri veya Pazar Değeri dışındaki esaslara göre yapılır. Pazar, fiyat, maliyet ve değer kavramları, tüm değerlemelerin temelinde yer almaktadır. Değerleme açısından eşdeğer bir öneme sahip olan bir diğer unsurda, değerlendirme sonuçlarına nasıl ulaşıldığının anlaşılabilir şekilde ifade edilmesidir.

5.1.1. Fiyat, Maliyet ve Değer

Fiyat, bir mal için istenen, teklif edilen veya ödenen meblağdır. Ödenen fiyat, arz ile talebin kesiştiği noktayı temsil eder. Değer ise satın alınmak üzere pazara sunulan bir mal veya hizmet için alıcı ve satıcının anlaşabilecekleri olası fiyat anlamına gelmektedir.

Üretimle ilişkili bir kavram olan Maliyet, el değiştirme işleminden farklı olarak, bir emtia, mal veya hizmeti yaratmak veya üretmek için gerekli olan tutar şeklinde tanımlanır.

Değer, gerçek değil, mal veya hizmetin belirli bir zaman zarfında satışı veya değiş tokuşu ile ilişkiliyken, maliyet, mal veya hizmetin üretim masrafları için ödenmesi olası bir fiyatın takdiridir. Varlık sahipleri, yatırımcıları, sigortacıları, kıymet takdiri yapanlar, derecelendirme görevlileri, tasfiye memurları veya kayyumları ya da normalin üstünde istekli veya özel alıcıları, rasyonel açıdan eşit ve geçerli sebeplerle aynı varlıklara farklı değerler atfedebilirler.

5.1.2. Pazar Değeri

En temel seviyede, değer, herhangi bir ürün, hizmet veya mal ile ilişkili dört etkenin birbirleriyle olan ilişkisine göre oluşturulur ve sürdürülür. Bu faktörler, fayda, kıtlık, istek ve satın alma gücüdür.

- Pazar Değeri, varlığın uygun bir pazarlamanın ardından birbirinden bağımsız istekli bir alıcıyla istekli bir satıcı arasında herhangi bir zorlama olmaksızın ve tarafların herhangi bir ilişkiden etkilenmeyeceği şartlar altında, bilgili, basiretli ve iyi niyetli bir şekilde hareket ettikleri bir anlaşma çerçevesinde değerlendirme tarihinde el değiştirmesi gereken tahmini tutardır.

- Pazar Değeri, varlığın satış veya satın alma maliyetleri veya herhangi bir verginin mahsubu göz önüne alınmaksızın tahmin edilen değeridir.

- Bir varlığın pazar değeri onun en verimli ve en iyi kullanımını yansıtır. En verimli ve en iyi kullanım, bir varlığın potansiyelinin yasal olarak izin verilen ve finansal olarak karlı olan en yüksek düzeyde kullanımınıdır. En verimli ve en iyi kullanım, bir varlığın mevcut kullanımının devamı ya da alternatif başka bir kullanım olabilir. Bu, bir pazar katılımcısının varlık için teklif edeceği fiyatı hesaplariken varlık için planladığı kullanıma göre belirlenir.

- Değerlemesi yapılan varlık için mevcut verilere ve pazarla ilişkili koşullara göre en geçerli ve en uygun değerlendirme yönteminin veya yöntemlerinin tespit edilmesi gerekir. Uygun bir şekilde analiz edilmiş ve pazardan elde edilmiş verilere dayanması halinde, kullanılan her bir yaklaşımın veya yöntemin, pazar değeri ile ilgili bir gösterge sağlaması gerekli görülmektedir.

- Pazar değeri bir varlığın, pazardaki diğer alıcıların elde edemediği, belirli bir malik veya alıcı için değer ifade eden niteliklerini yansıtmaz. Böyle avantajlar, bir varlığın fiziksel, coğrafi, ekonomik veya yasal özellikleriyle ilişkili olabilir. Pazar değeri, belirli bir tarihte belirli bir istekli alıcının değil, herhangi bir istekli bir alıcının olduğunu varsaydığından, buna benzer tüm değer unsurlarının göz ardı edilmesini gerektirmektedir. Pazar değerini tahmin etmek için en sık uygulanan yaklaşımlar içinde, Emsal Karşılaştırma Yaklaşımı, indirgenmiş nakit analizini de içeren Gelir İndirgeme Yaklaşımı ve Maliyet Yaklaşımı yer almaktadır.

5.1.3. Tasfiye Değeri ve Zorunlu Satış

Tasfiye değeri, bir varlığın veya bir grup varlığın birer birer satılması sonucunda elde edilen tutardır. Tasfiye değerinin varlıkların satılabilir duruma getirilmesine ve elden çıkarma işlemine ilişkin maliyetler dikkate alınarak belirlenmesi gerekli görülmektedir.

“Zorunlu satış” terimi sıklıkla, bir satıcıyı satışa zorlayan koşullar içinde bulunduğunu ve bunun sonucunda uygun pazarlama süresinin mümkün olmadığını göstermek için kullanılır. Bu koşullarda elde edilebilecek fiyat, satıcı üzerinde nasıl bir baskı uygulandığına ve uygun pazarlama süresinin neden gerçekleştirilemediğine bağlıdır. Bu durum diğer yandan satıcının, geriye kalan süre içinde satışı gerçekleştirememesi halinde katlanacağı sonuçları da yansıtır. Zorunlu satışta, bir satıcının kabul edeceği fiyat, pazar değeri tanımındaki haliyle varsayımsal istekli bir satıcının durumundan ziyade, bu satıcının içinde bulunduğu kendisine özgü koşulları yansıtır. “Zorunlu satış” belirli bir değer esasının değil, el değiştirmenin gerçekleştiği durumun tanımıdır.

5.2. Değerleme Teknikleri

5.2.1. Pazar Yaklaşımı

Bu karşılaştırmalı yaklaşım benzer varlıkların satışını ve piyasa verilerini dikkate alarak karşılaştırmaya dayalı bir işlemle değer takdiri yapar. Genel olarak değerlendirilmesi yapılan varlık, açık piyasada gerçekleştirilen benzer varlıkların satışlarıyla ya da istenen fiyatlar ve verilen teklifler de dikkate alınarak karşılaştırılır. Bu yaklaşım genel olarak;

- Değerleme konusu varlıkların değer esasına uygun olarak güncel piyasada satış işleminin gerçekleşmiş olması,
- Değerleme konusu varlıkların veya buna önemli ölçüde benzerlik taşıyan varlıkların piyasada aktif olarak işlem görmesi ve/veya benzer varlıklar ile ilgili güncel gözlemlenebilir satış veya kiralama vb. işlemlerin olması durumunda uygulanabilir.

5.2.2. Gelir Yaklaşımı

Bu yaklaşımda, değerlendirilmesi yapılan varlıkların oluşturduğu işletmeye ait gelir ve harcama verileri dikkate alınarak indirgeme yöntemi ile değer tahmini yapılır. İndirgeme, gelir tutarını değer tahminine çeviren gelir (genellikle net gelir) ve değer ile ilişkilidir. Bu işlemde, Hasıla veya İskonto Oranı ya da her ikisi de dikkate alınır. İkame prensibinde ise belli bir risk seviyesinde en yüksek yatırım getirisini sağlayan gelir akışı ile değere ulaşılabileceği kabul edilir. Ancak, bazı nakit akışları maddi olmayan varlıklara atfedilebilir ve bunları tesis ve ekipmanın nakit akışına katkısından ayırmak zor olabilir. Genelde tesis ve ekipmanın ayrı ayrı kalemleri için gelir yaklaşımı kullanımı pratik bir uygulama değildir.

5.2.3. Maliyet Yaklaşımı

Maliyet yaklaşımında, mülkün satın alınması yerine, mülkün aynısının veya aynı yararı sağlayacak başka bir mülkün inşa edebileceği olasılığı dikkate alınır. Uygulamada, tahmin edilen değer, yenisinin maliyetinin değerlendirilmesi yapılan mülk için ödenebilecek olası fiyatı aşırı ölçüde aştığı durumlarda eski ve daha az fonksiyonel mülkler için amortismanı da içerir.

Maliyet yaklaşımı, tesis ve ekipman değerlemesinde, özellikle de teknik uzmanlık gerektiren veya özel kullanıma yönelik olarak kurulmuş veya üretilmiş varlıklar için yaygın olarak kullanılmaktadır. Değerlemeye konu varlıkların bir pazar katılımcısına göre yeniden üretim veya ikame maliyetinin düşük olanının dikkate alınarak tahmin edilmesi ilk adımını oluşturur.

İkame maliyeti, eşdeğer kullanıma sahip alternatif bir varlığı elde etmenin maliyeti olup, bu ya aynı işlevselliği sağlayan modern bir eşdeğeri ya da değerlendirme konusu varlığın aynısını yeniden üretmenin maliyeti olabilir. Bir varlığın satın alınmasında veya yapımında işletme tarafından katlanılan maliyetlerin varlığın ikame maliyeti olarak kullanılması durumunda Pazar fiyatlarındaki değişiklikler, enflasyon/deflasyon veya diğer etkenler nedeniyle son dönemde katlanılmamışsa değerlendirme tarihi itibarıyla enflasyona göre düzeltilmeleri/bir eşdeğere endekslenmeleri gerekmektedir.

Uygulamada, tahmin edilen değer, ekonomik, fiziksel ve teknolojik tüm yıpranma paylarını dikkate alarak düzeltmeye tabi tutulur.

Sonuç olarak;

Tüm Pazar Değeri ölçüm yöntemleri, teknikleri ve prosedürleri, piyasadan elde edilen kriterler esas alınıp, doğru bir şekilde uygulanması ile ortak bir Pazar Değeri tanımını oluştururlar.

- Pazar karşılaştırmaları, pazardaki gözlemlerden kaynaklanmalıdır.
- İndirgenmiş nakit analizini de içeren gelir yaklaşımı piyasanın tespit ettiği nakit akışlarını ve piyasadan elde edilen geri dönüş oranlarını esas almalıdır.

Varlığın, normalde piyasada hangi şekilde işlem göreceği, Pazar Değerinin tahmini için hangi yaklaşım veya prosedürlerin kullanılabileceğini belirler. Piyasa bilgilerine dayandığında bu yaklaşımların her biri, karşılaştırmalı bir yaklaşımdır. Her bir değerlendirme durumunda, bir veya daha fazla sayıda yöntem genellikle piyasadaki faaliyetleri en iyi temsil eden yöntemdir.

Değerleme Uzmanı, Pazar Değerinin tespiti için tüm yöntemleri dikkate alarak hangi yöntem ya da yöntemlerin uygun olduğunu tespit edecektir.

BÖLÜM 6

DEĞERLEMEDE KULLANILAN TEKNİKLERİN ANALİZİ VE SWOT ANALİZİ



6. DEĞERLEMEDE KULLANILAN TEKNİKLERİN ANALİZİ VE SWOT ANALİZİ

6.1. En Etkin ve En Verimli Kullanım Analizi

Bir varlığın en etkin ve en verimli kullanımı fiziki ve finansal olarak gerçekleştirilebilir olan, yasalarca izin verilen ve o varlığın en yüksek değerine ulaştıran en olası kullanımıdır.

Konu taşınmazlar için yapılan analizler sonucunda, bulunduğu bölge, çevresel etkiler, mevcut imar planı göz önüne alınarak en etkin ve verimli kullanımı "Sanayi(OSB)" olarak belirlenmiş olup, tarafımızca farklı bir araştırma/geliştirme yapılmamıştır.

6.2. Değerlemede Kullanılan Yöntemler ve Nedenleri

Raporda; gayrimenkul değerlerinin tespiti "Pazar Yaklaşımı" yöntemi kullanılmıştır. Kullanılan yönteme ilişkin detaylar alt başlıklarda tanımlanmıştır.

6.3. Pazar Yaklaşımı Yöntemi

Bu karşılaştırmalı yaklaşım benzer veya ikame mülklerin satışını ve ilgili piyasa verilerini dikkate alır ve karşılaştırmaya dayalı bir işleme değer takdiri yapar. "Pazar Yaklaşımı" ile benzer mülkiyet yapısına sahip satışa konu taşınmazlar araştırılmıştır.

No	Açıklama	İmar Lejantı	Alan (m ²)	Satış/Kira Değeri (TL)	Birim Değer (TL/m ²)	Pazarlık Payı Düşülmüş Değer (TL)	Pazarlık Payı Düşülmüş Birim Değer (TL/m ²)
1	Değerleme konusu taşınmazlar ile aynı OSB içerisinde yer alan 10.000 m ² yüz ölçümlü Arsa için 600.000 TL bedel ile satılıktır.	Sanayi	10.000	600.000	60	600.000	60
2	Değerleme konusu taşınmazlar ile aynı OSB içerisinde yer alan 12.000 m ² yüz ölçümlü Arsa için 720.000 TL bedel ile satılıktır.	Sanayi	12.000	720.000	60	720.000	60
3	Değerleme konusu taşınmazlar ile aynı OSB içerisinde yer alan 12.000 m ² yüz ölçümlü Arsa için 720.000 TL bedel ile satılıktır.	Sanayi	12.000	720.000	60	720.000	60
4	Değerleme konusu taşınmazlar ile aynı OSB içerisinde yer alan 8.000 m ² yüz ölçümlü Arsa için 480.000 TL bedel ile satılıktır.	Sanayi	8.000	480.000	60	480.000	60
5	Değerleme konusu taşınmazlar ile aynı OSB içerisinde yer alan 5.000 m ² yüz ölçümlü Arsa için 300.000 TL bedel ile satılıktır.	Sanayi	5.000	300.000	60	30.000	60

Satışa Konu Arsalarla İlişkin Harita

Sonuç; Bölgede yapılan araştırmalarda birim m² değerlerinin Güneri Mahallesi'nde konumlu arsalar için talep edilen m² birim satış değerlerinin 50-60-TL/m² aralığında olduğu tespit edilmiştir. Parsellerin yüzölçümü, yola cephesi, konumu, şekli, eğimi ve kullanım durumu, hisseli olup-olamama durumuna göre m² değerlerinin değerlemeye konu gayrimenkul için değerlendirilmiştir. Değer belirlenirken değerlendirme konusu gayrimenkul, emsal arsalar ile karşılaştırılmış, pazarlık payı ve mevcut piyasa koşulları dikkate alınarak piyasa değeri oluşturulmuştur.

Değerleme konusu parsellerin farklı lokasyonlarda yer alması sebebiyle gruplandırma yapılarak m² birim değerleri belirlenmiş ve konumlarına, büyüklüklerine ve imar durumlarına göre şerefiyelendirilerek ayrı ayrı değer takdirinde bulunulmuştur.

Kozan Belediyesine bağlı Güneri Mahallesi'nde yer alan parseller değerlendirildiğinde m² satış değeri olarak ortalama **60 TL/m²** değer takdirinde bulunulmuştur.

121 Ada 11 Parsel Arsa Değeri	Yasal Değer	Mevcut Değer
Taşınmazın Alanı (m ²)	85.823,08	85.823,08
Yaklaşık m ² Birim Satış Değeri	60,00	60,00
Taşınmazın Satış Değeri (TL)	5.149.384,8	5.149.384,8
Taşınmazın Yaklaşık Değeri (TL)	5.150.000	5.150.000

127 Ada 15 Parsel Arsa Değeri	Yasal Değer	Mevcut Değer
Taşınmazın Alanı (m ²)	12.101,09	12.101,09
Yaklaşık m ² Birim Satış Değeri	60,00	60,00
Taşınmazın Satış Değeri (TL)	726.065,4	726.065,4
Taşınmazın Yaklaşık Değeri (TL)	730.000	730.000

Değerleme konusu parsellerin "Pazar Yaklaşımı" yöntemi ile toplam değeri **~5.880.000 TL** olarak takdir edilmiştir.

6.3.1. Maliyet Yaklaşımı

Bu mukayeseli yaklaşım varlığın ulaşılabilen (yeni ikame-yeniden üretim) maliyet değerleri dikkate alınmaktadır. Bu değer üzerinden fiziki yıpranmadan, fonksiyonel ve ekonomik açıdan demode olmasından dolayı oluşan değer kayıpları (amortismanlar) tahmin edilerek geriye kalan değeri rayiç değer olarak takdir edilmektedir.

121 Ada 11 Parsel – Yasal Durum							
No	Yapı Adı	Kapalı Alan (m ²)	Yapı Sınıfı	Birim Maliyet (TL/m ²)	Yapım Maliyeti (TL)	Amortisman Oranı (%)	Pazar Değeri (TL)
1	Fabrika	12.180	2C	1.030	12.545.400	10%	11.290.860
2	İdari Bina	1.850	3B	2.000	3.700.000	6%	3.478.000
3	Havuz	3996	2C	1.030	4.115.880	10%	3.704.292
4	Ek Bina	1662	2C	1.030	1.711.860	10%	1.540.674
Toplam Yapı Değeri							20.013.826
Harici Müteferrik İşler							2.000.000
Bina Değeri (TL)							22.013.826
Toplam Bina Değeri (TL)							22.014.000

121 Ada 11 Parsel – Mevcut Durum							
No	Yapı Adı	Kapalı Alan (m ²)	Yapı Sınıfı	Birim Maliyet (TL/m ²)	Yapım Maliyeti (TL)	Amortisman Oranı (%)	Pazar Değeri (TL)
1	Fabrika	12.180	2C	1.030	12.545.400	10%	11.290.860
2	İdari Bina	1.850	3B	2.000	3.700.000	6%	3.478.000
3	Havuz	3.996	2C	1.030	4.115.880	10%	3.704.292
4	Ek Bina	1.662	2C	1.030	1.711.860	10%	1.540.674
5	Sundurma	900	2B	940	846.000	10%	761.400
Toplam Yapı Değeri							20.775.226
Harici Müteferrik İşler							2.000.000
Bina Değeri (TL)							22.775.226
Toplam Bina Değeri (TL)							22.776.000

127 ADA 15 PARSEL							
No	Yapı Adı	Kapalı Alan (m ²)	Yapı Sınıfı	Birim Maliyet (TL/m ²)	Yapım Maliyeti (TL)	Amortisman Oranı (%)	Pazar Değeri (TL)
1	Fabrika	4.300	2C	1.030	4.429.000	10%	3.986.100
Toplam Yapı Değeri							3.986.100
Harici Müteferrik İşler							350.000
Bina Değeri (TL)							4.336.100
Toplam Bina Değeri (TL)							4.340.000

Maliyet Yaklaşımı ile yapıların yapım maliyeti hesaplanırken aşağıda sunulan varsayımlar esas alınmıştır.

Yapı maliyeti, Çevre ve Şehircilik Bakanlığı Mimarlık ve Mühendislik Hizmet Bedellerinin Hesabında kullanılacak **2021 Yılı Yaklaşık Birim Maliyetleri Hakkında Tebliğ**e göre, farklı grup maliyet bedelleri dikkate alınmış ancak mevcut yapılaşmanın düzenli olarak bakım ve iyileştirme çalışmalarının yapıldığı, betonarme yapı tarzında inşa edilen taşınmazların özellikle sahip olduğu yükseklik ve hacim göz önünde bulundurularak üst yapıları, tamamlayıcı unsurların ve altyapı yatırımlarının normalin üzerinde maliyete sebebiyet verdiği tespitlerinde bulunulmuştur.

Maliyet oluşumu analizinde, yapının teknik özellikleri ile malzeme kalitesi ve işçilik durumu tespit edilmeye çalışılarak, benzer yapılardaki maliyet değerleri ile geçmiş tecrübelerimize istinaden hesaplanan maliyet değerleri göz önünde bulundurularak taşınmazın yapı maliyet değerleri hesaplanmıştır. Ayrıca değerlendirme konusu parselin üzerinde yer alan yapılara ilişkin yangın raporunun bulunması yapıların değerine olumlu yönde etki etmektedir. Maliyet oluşum analizinde kullanılan yıpranma payı değerlendirme uzmanlarımız tarafından mevcut gözle görünür fiziki durum dikkate alınarak değerlendirilmiştir. Maliyet Yaklaşımı yönteminde 2.12.1982 gün ve 17886 sayılı Resmî Gazete'de yayınlanan Aşınma Paylarına İlişkin Oranları Gösteren Cetvel göz önünde bulundurulmuştur.

6.3.2. Gelir Yaklaşımı

Bu karşılaştırmalı yaklaşım değerlemesi yapılan varlığa ait gelir ve harcama verilerini dikkate alır ve indirgeme yöntemi ile değer tahmini yapar. İndirgeme, gelir tutarını değer tahminine çeviren gelir (genellikle net gelir rakamı) ve tanımlanan değer tipi ile ilişkilidir. Bu işlem, *Hasıla veya İskonto Oranı* ya da her ikisini de dikkate alır. Genel olarak ikame prensibi, belli bir risk seviyesinde en yüksek yatırım getirisini sağlayan gelir akışının bizi en olası değer rakamına götüreceğini söyler. Bu yaklaşım, Direkt Kapitalizasyon Analizi Yöntemi ve Nakit Akımları Analizi Yöntemi olmak üzere 2 temel metodolojiyi destekler.

➤ Direkt Kapitalizasyon Analizi

Bu yöntemde pazarda yer alan benzer niteliklerdeki santrallerin ulaşılan gelirleri ve pazar değerleri ilişkilendirilerek kapitalizasyon oranı tespit edilir. Yapılan araştırmada santrale benzer nitelikte kiralanmış emsal olmaması sebebiyle rapor kapsamında söz konusu analize göre değer takdir edilmemiştir.

➤ Nakit Akımları Analizi

Nakit Akımları Analizi santralin değerinin gelecek yıllarda sağlayacağı nakit akımlarının bugünkü Gelir değerlerinin toplamına eşit olacağı varsayımı ile hazırlanan uzun dönemli nakit akışı tabloları ile hazırlanmıştır. Tabloların hazırlanması aşamasında müşteriden temin edilen mali veriler analiz edilerek varsayımlar yapılmıştır. Ayrıca piyasadan güncel veriler temin edilerek yapılan varsayımlar kontrol edilmiştir. Rapor bu yöntem kullanılmamıştır.

6.4. Değerlendirme ve Değer Tahmini

Bölgedeki emlak komisyoncuları ile yapılan görüşmelerden elde edilen satılık tarla emsalleri incelenmiş, indirgenmiş birim fiyat değerleri hesaplanmıştır. Yapılan görüşmeler ve araştırmalar neticesinde değerlendirme konusu taşınmazların imar durumu, konumu, merkezi konumda yer alması, görünürlüğü, reklam kabiliyeti, sınırlı alıcı kitlesine hitap etmesi vb. değere etki edecek olumlu olumsuz tüm faktörler göz önüne alınarak değer takdir edilmiştir.

121 da 11 Parsel- Fabrika	Yasal Değer	Mevcut Değer
Taşınmazın Alanı (m ²)	85.823	85.823
Taşınmazın Arsa Değeri (TL)	5.150.000	5.150.000
Taşınmazın Bina Değeri (TL)	22.014.000	22.776.000
Taşınmazın Yaklaşık Değeri (TL)	27.164.000	27.926.000

127 da 15 Parsel- Fabrika	Yasal Değer	Mevcut Değer
Taşınmazın Alanı (m ²)	12.101	12.101
Taşınmazın Arsa Değeri (TL)	730.000	730.000
Taşınmazın Bina Değeri (TL)	4.340.000	4.340.000
Taşınmazın Yaklaşık Değeri (TL)	5.070.000	5.070.000

TOPLAM	32.234.000	32.996.000
--------	------------	------------

6.5. SWOT Analizi

GÜÇLÜ YÖNLER	ZAYIF YÖNLER
<ul style="list-style-type: none"> + Taşınmazın tek hisseli olması + OSB içinde alt yapının tamamlanmış olması + OSB içinde benzer sektörlerin bulunması + Yapıların yeni olması, 	<ul style="list-style-type: none"> - Bölgenin şehir merkezine uzak olması,
FIRSATLAR	TEHDİTLER
<ul style="list-style-type: none"> + Kozan OSB'nin diğer etaplarının tamamlanması ile sanayi bölgesinin genişleyecek olmasının değere olumlu katkı sunacak olması, 	<ul style="list-style-type: none"> - Ülkemizde ve tüm dünyada yaşanan Covid-19 salgını sebebiyle tüm dünya genelinde yaşanan ekonomik daralmanın gayrimenkul ve inşaat sektörüne olumsuz etkisinin devam edebilecek olması

BÖLÜM 7

SONUÇ



7. SONUÇ

7.1. Analiz Sonuçlarının Uyumlaştırılması

Değerlemesi yapılan taşınmazların kullanım alanları, konumları, şehir merkezine uzaklıkları, arazi yapısı ve eğimleri, kadastral yoluna cephelerinin olup olmaması, üzerinde yer alan yapının cinsi, yaşı, inşaat kalitesi gibi hususlar analiz edilerek sonuca ulaşılmıştır.

7.2. Asgari Hususlardan Yer Verilmeyenlerin Neden Yer Almadıklarının Gerekçeleri

24.06.2021 tarih A098 numaralı sözleşmenin "5.2 Müşterinin Yükümlülükleri" maddesi gereğince son 3 yıllık aktif/pasif kayıt belgelerini içeren takyidat belgesinin temini müşteri yükümlülüğünde olup müşteri tarafından temin edilemediğinden raporda yer verilememiştir.

7.3. Sorumlu Değerleme Uzmanın Sonuç Cümlesi

Rapor içeriğinde özellikleri belirtilen varlıklar için mahallinde yapılan incelemeler, fiziksel özellikler, piyasa araştırmaları ve günümüz ekonomik koşulları itibarıyla raporda belirtilen tüm hususlara katılmakla beraber kullanılan verilerin ve yöntemlerin güvenilir, adil, uygun ve makul olduğunu beyan ediyorum.

7.4. Nihai Değer Takdiri

Değerleme raporunda değerlendirme konusu taşınmazların üzerinde yer alan binaların fabrika yapısı olması ve maliyet unsurlarının fabrika yapılarında önemli olması dolayısı ile "Pazar Yaklaşımı ve Maliyet Yaklaşımı" yöntemi ile değer takdiri yapılmıştır.

Pazar Değeri		
Değerleme Tarihi:	06.08.2021	
Kur Bilgisi (Satış):	06.08.2021-15:30 TCMB verilerine göre 1 Euro= 10.1331 TL, 1 USD=8,5773 TL'dir.	
ÖZET TABLO		
	TL	USD
Yasal Durum Pazar Değeri (KDV Hariç)	32.234.000	3.758.059
Mevcut Durum Pazar Değeri (KDV Hariç)	32.996.000	3.846.898

KDV Uygulaması ile İlgili Karar

"2002/4480 Sayılı Bakanlar Kurulu Kararı ile KDV oranı şirketlerin KDV'li mülk satışı konusuna girmektedir. Bu hesaplamaların rutin KDV Uygulaması olacağı ve KDV oranının %18 olacağı varsayılmıştır. Taşınmazın yasal durum değeri KDV dâhil **38.036.120 TL** olarak, mevcut durum değeri KDV dâhil **38.935.280 TL** olarak hesap ve takdir edilmiştir.

Değerleme Uzmanı	Değerleme Uzmanı	Sorumlu Değerleme Uzmanı	Sorumlu Değerleme Uzmanı
------------------	------------------	--------------------------	--------------------------

Eda GÜNEŞ Şehir Plancısı Lisans No: 915264	Şefik Ercan KESKİNER Jeofizik Mühendisi Lisans No: 408115	Mustafa L. MAZMANCI Harita Mühendisi Lisans No: 401823	Ahmet KARABIYIK Harita Mühendisi Lisans No: 400577
--	---	--	--

BÖLÜM 8

RAPOR EKLERİ



8. RAPOR EKLERİ

8.1. Fotoğraflar





8.2. İmar Durumu

**T.C.
KOZAN ORGANİZE SANAYİ BÖLGESİ
Bölge Müdürlüğü**

Sayı :2021 / 424
Konu : İmar Durumu hk.

Tarih: 26.10.2021

**GÖKNUR GIDA MADDELERİ ENERJİ İMLATH. İHR. TİC.VE SAN.A.Ş.
Güneri Mah. OSB 7 Sok. No:16/Z1 Kozan/ADANA
ESKİŞEHİR YOLU, MESA KORU KAVŞAĞI, BAĞLICA GİRİŞİ, ERLER MAH.
2716.CADDE NO:11 ETİMESGUT/ANKARA/TÜRKİYE**

Kozan Organize Sanayi Bölgesi imar sınırlarımız dahilinde bulunan 121 Ada 85.823,08 m² alanlı 11 nolu parsel, 127 ada 10.570,30 m² alanlı 8 nolu parsel ve 127 ada 12.101,09 m² alanlı 15 nolu parsellerin 4562 Sayılı Organize Sanayi Bölgeleri Kanununun 4.Maddesi uyarınca 22/01/2021 tarih ve 2021/02-2486 sayı ile Sanayi Teknoloji Bakanlığı Sanayi Bölgeleri Genel Müdürlüğü Tarafından onaylanmış imar durumları yazımız ekinde sunulmuştur.

Bilgi ve gereğini rica ederiz.

**Fatih AYDIN
Çevre Mühendisi
KOSB Bölge Müdürü**

Eki:

- 1 ad. 121 Ada 85.823,08 m² alanlı 11 nolu parsel imar planı
- 1 ad. 127 ada 10.570,30 m² alanlı 8 nolu parsel imar planı
- 1 ad. 127 ada 12.101,09 m² alanlı 15 nolu parsel imar planı

Adres: Cumhuriyet Mah. Emniyet Sok. No:4 (Ticaret Odası 1.kat) Kozan/ADANA
Tel-faks: 0 (322) 516 44 45 E-posta: kozanosb@hotmail.com
Kep: kozanosb@hs02.kep.tr

KOZAN(ADANA) ORGANİZE SANAYİ BÖLGESİ

127 ADA 15 NOLU PARSELİN İMAR DURUMU

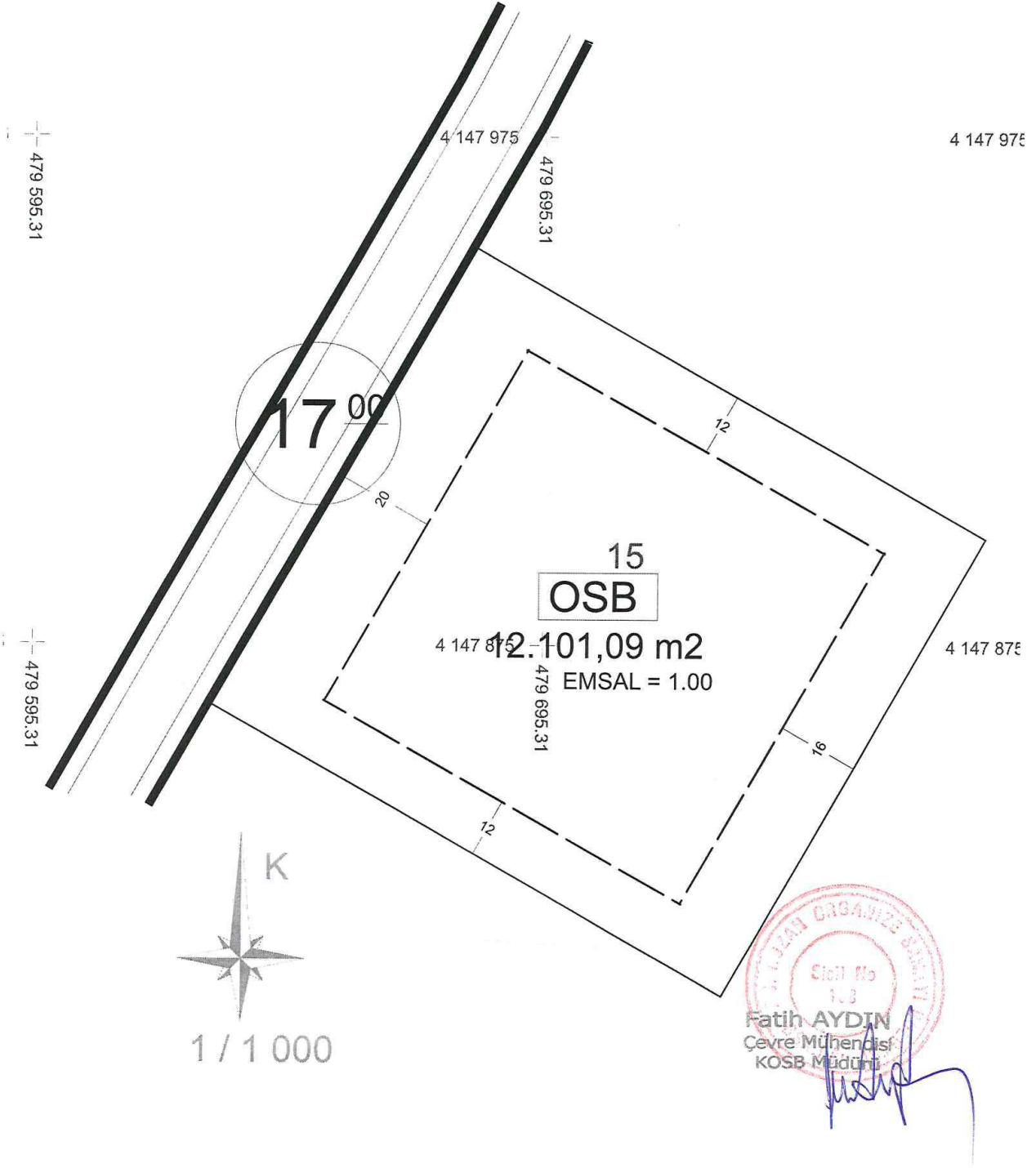

8.3. Resmî Belgeler

BU BELGE TOPLAM 2 SAYFADAN OLUŞMAKTADIR BİLGİ AMAÇLIDIR.

Tarih: 9-6-2021-17:41



TAPU KAYIT BİLGİSİ

Zemin Tipi:	AnaTasınmaz	Ada/Parsel:	121/11
Taşınmaz Kimlik No:	99712627	AT Yüzölçüm(m2):	85823.08
İl/İlçe:	ADANA/KOZAN	Bağımsız Bölüm Nitelik:	
Kurum Adı:	Kozan	Bağımsız Bölüm Brüt Yüzölçümü:	
Mahalle/Köy Adı:	GÜNERİ Mah.	Bağımsız Bölüm Net Yüzölçümü:	
Mevkii:	Kalfeli Köy Cıvarı	Blok/Kat/Giriş/BBNo:	
Cilt/Sayfa No:	9/1010	Arsa Pay/Payda:	
Kayıt Durum:	Aktif	Ana Taşınmaz Nitelik:	Arsa

MÜLKİYET BİLGİLERİ

(Hisse) Sistem No	Malik	El Birliği No	Hisse Pay/ Payda	Metrekare	Toplam Metrekare	Edinme Sebebi-Tarih-Yevmiye	Terkin Sebebi-Tarih-Yevmiye
463937489	(SN:3335172) GÖKNUR GIDA MADDELERİ İTHALAT İHRACAT TİCARET VE SANAYİ ANONİM ŞİRKETİ V	-	1/1	85823.08	85823.08	Satış 25-12-2018 16063	-

MÜLKİYETE AİT ŞERH BEYAN İRTİFAK BİLGİLERİ

Ş/B/İ	Açıklama	Kısıtlı Malik (Hisse) Ad Soyad	Malik/Lehtar	Tesis Kurum Tarih-Yevmiye	Terkin Sebebi-Tarih-

1 / 2



Beyan					Yevmiye
Beyan	4562 Sayılı Organize Sanayi Bölgeleri Kanununun 18. maddesi uyarınca devir ve temlik edilemez	GÖKNUR GIDA MADDELERİ İTHALAT İHRACAT TİCARET VE SANAYİ ANONİM ŞİRKETİ VKN	(SN:7633025) KOZAN ORGANİZE SANAYİ BÖLGESİ VKN:5820168884	Kozan - 25-12-2018 11:34 - 16063	
Beyan	Katılımcılara geri alım hakkı şerhi kaldırılarak tapu verilmesi durumunda tapu kaydına taşınmazın icra yoluyla satışı dahil 3. kişilere devrinde osb den uygunluk görüşü alınması zorunludur. Bu durumda eski katılımcının vermiş olduğu taahhütler yeni alıcı tarafından da aynen kabul edilmiş sayılır.	GÖKNUR GIDA MADDELERİ İTHALAT İHRACAT TİCARET VE SANAYİ ANONİM ŞİRKETİ VKN		Kozan - 25-12-2018 11:34 - 16063	

Bu belgeyi akıllı telefonunuzdan karekod tarama programları ile aşağıdaki barkodu taratarak;

veya Web Tapu anasayfasından (<https://webtapu.tkgm.gov.tr> adresinden) 2qFOcMIHLUr kodunu Online İşlemler alanına yazarak doğrulayabilirsiniz.



2 / 2

İli	ADANA	 <p>Türkiye Cumhuriyeti</p> <p>TAPU SENEDİ</p>		Fotoğraf			
İlçesi	KOZAN						
Mahallesi	GÜNERİ						
Köyü							
Sokağı							
Mevkii	KALFELİ KÖYÜ CIVARI						
Satış Bedeli	18.152,24	Pafta No.	Ada No.	Parsel No.	Yüzölçümü		
Bevan Değ.	37.000,00		127	15	ha	m ²	dm ²
Niteliği	ARSA						
Sınırı	Planındadır Zemin Sistem No : 74709109						
Edinme Sebebi	Tamamı KOZAN ORGANİZE SANAYİ BÖLGESİ adına kayıtlı iken YENİ HAYAT TARIM HAYVANCILIK GIDA İNŞAAT SANAYİ VE TİCARET ANONİM ŞİRKETİ adına Satış işleminden.						
Sahibi	YENİ HAYAT TARIM HAYVANCILIK GIDA İNŞAAT SANAYİ VE TİCARET ANONİM ŞİRKETİ			Tam			
Geldisi	Yevmiye No.	Cilt No.	Sahife No.	Sıra No.	Tarihi	Gittisi	
Cilt No.	8475	8	979		10/07/2017	Cilt No.	
Sahife No.						Sahife No.	
Sıra No.						Sıra No.	
Tarih						Tarih	
NOT : * Mülkiyetin gayrimenkul hakları ile ilgili işlemler için tapu kütüğüne müracaat edilmelidir. ** Tebligat Kanunu Hükmünden gerekirse adres değişikliği ilgili Tapu Sicil Müdürlüğüne bildirilmelidir.							
D.M.O. Basım İşl. Md.		Döner Sermaye İşletmesi tarafından bastırılmıştır.			Stok No 129		

MİMARİ PROJE

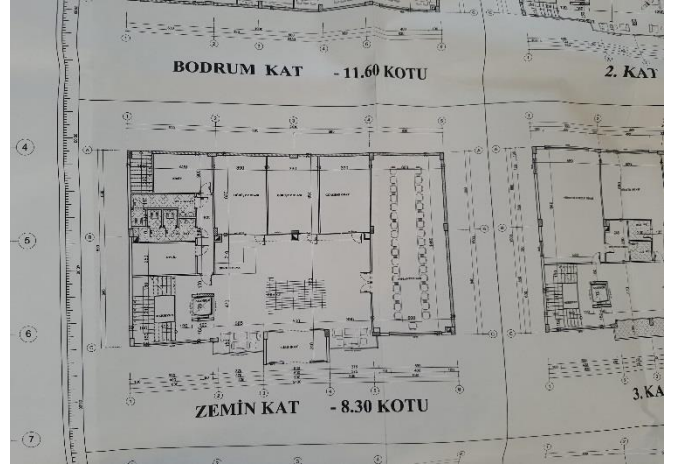
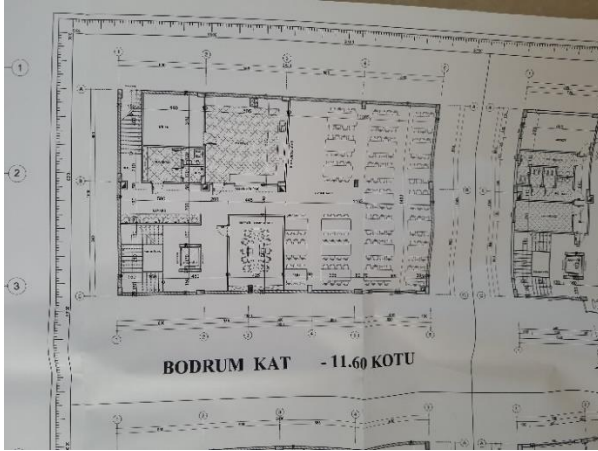
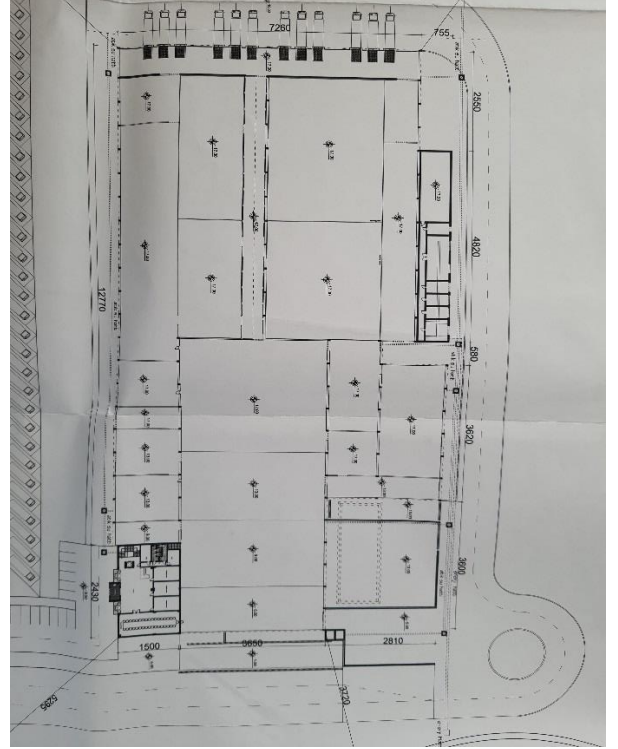
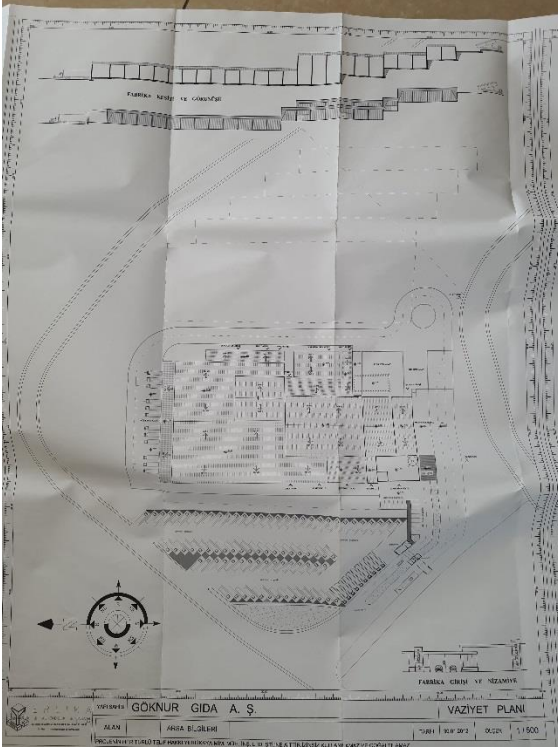

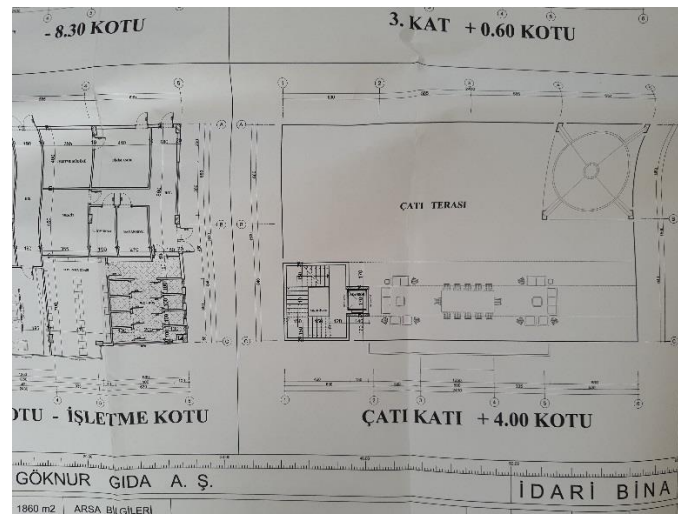
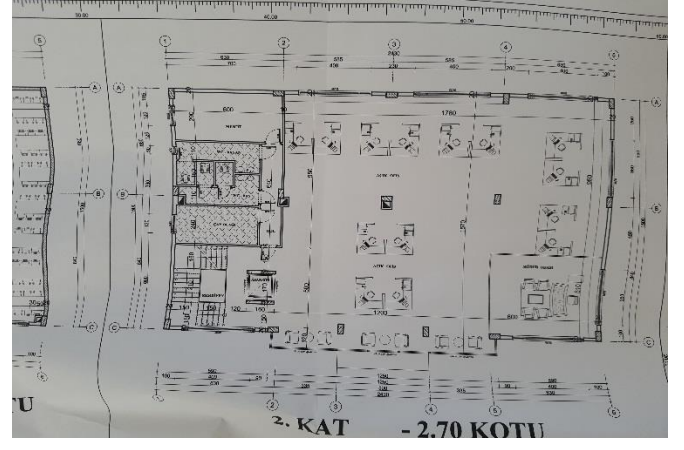

YAPI RUHSATLARI

YAPI RUHSATI

11.09.2019 2019/06

Yapı Sahibinin **Yapı Müteahhidinin** **Santiyas Şirketinin**

Form Düzelenlerin Kimliği İlgili Özellikler

Yapı İle İlgili Özellikler

Yapının Teknik Özellikleri

Yapı Projesinin

PROJE İZLENİMİ

PROJE İZLENİMİ

YAPI RUHSATI

09.08.17 2017/03

Yapı Sahibinin **Yapı Müteahhidinin** **Santiyas Şirketinin**

Form Düzelenlerin Kimliği İlgili Özellikler

Yapı İle İlgili Özellikler

Yapının Teknik Özellikleri

Yapı Projesinin

PROJE İZLENİMİ

PROJE İZLENİMİ

YAPI RUHSATI

09.08.2017-06

Yapı Sahibinin **Yapı Müteahhidinin** **Santiyas Şirketinin**

Form Düzelenlerin Kimliği İlgili Özellikler

Yapı İle İlgili Özellikler

Yapının Teknik Özellikleri

Yapı Projesinin

PROJE İZLENİMİ

PROJE İZLENİMİ

YAPI KULLANIM İZİN BELGESİ

YAPI KULLANMA İZİN BELGESİ

1. Belgelerin niteliği: YAPILARIN KULLANMA İZİN BELGESİ

2. Yapı Sahibinin Adı: **KOCAN** No: **1303-2017 2813-02**

3. Yapı Mülktaşının Adı: **KOCAN** No: **1303-2017 2813-02**

4. Şantiye Şefinin Adı: **KOCAN** No: **1303-2017 2813-02**

5. Belge Düzenlenen Kurumun İlgili Özellikleri

6. Yapı ile İlgili Özellikler

7. Yapının Teknik Özellikleri

8. Yapının Bilan Kapsamında İçerilen Varlıkların Bilgisayına

9. Kurum ile İlgili Özellikler

YAPI KULLANMA İZİN BELGESİ

1. Belgelerin niteliği: YAPILARIN KULLANMA İZİN BELGESİ

2. Yapı Sahibinin Adı: **KOCAN** No: **1303-2017 2813-02**

3. Yapı Mülktaşının Adı: **KOCAN** No: **1303-2017 2813-02**

4. Şantiye Şefinin Adı: **KOCAN** No: **1303-2017 2813-02**

5. Belge Düzenlenen Kurumun İlgili Özellikleri

6. Yapı ile İlgili Özellikler

7. Yapının Teknik Özellikleri

8. Yapının Bilan Kapsamında İçerilen Varlıkların Bilgisayına

9. Kurum ile İlgili Özellikler

YAPI KULLANMA İZİN BELGESİ

1. Belgelerin niteliği: YAPILARIN KULLANMA İZİN BELGESİ

2. Yapı Sahibinin Adı: **KOCAN** No: **1303-2017 2813-02**

3. Yapı Mülktaşının Adı: **KOCAN** No: **1303-2017 2813-02**

4. Şantiye Şefinin Adı: **KOCAN** No: **1303-2017 2813-02**

5. Belge Düzenlenen Kurumun İlgili Özellikleri

6. Yapı ile İlgili Özellikler

7. Yapının Teknik Özellikleri

8. Yapının Bilan Kapsamında İçerilen Varlıkların Bilgisayına

9. Kurum ile İlgili Özellikler

YAPI KULLANMA İZİN BELGESİ

1. Belgelerin niteliği: YAPILARIN KULLANMA İZİN BELGESİ

2. Yapı Sahibinin Adı: **KOCAN** No: **1303-2017 2813-02**

3. Yapı Mülktaşının Adı: **KOCAN** No: **1303-2017 2813-02**

4. Şantiye Şefinin Adı: **KOCAN** No: **1303-2017 2813-02**

5. Belge Düzenlenen Kurumun İlgili Özellikleri

6. Yapı ile İlgili Özellikler

7. Yapının Teknik Özellikleri

8. Yapının Bilan Kapsamında İçerilen Varlıkların Bilgisayına

9. Kurum ile İlgili Özellikler

8.4. BDDK Yetkilendirme

T.C.
BANKACILIK DÜZENLEME VE DENETLEME KURUMU
Uygulama IV Daire Başkanlığı

Sayı : 12509071-107.01.01-E.13627
Konu : Yetkilendirme

02/11/2018

ADEN GAYRİMENKUL DEĞERLEME VE DANIŞMANLIK A.Ş.

Bankacılık Düzenleme ve Denetleme Kurulunun (Kurul) 25.10.2018 tarih ve 8063 sayılı Kararı ile Şirketinize Bankaların Değerleme Hizmeti Almaları ve Bankalara Değerleme Hizmeti Verecek Kuruluşların Yetkilendirilmesi ve Faaliyetleri Hakkında Yönetmelik'in (Yönetmelik) 11 inci maddesine istinaden bankalara Yönetmeliğin 4 üncü maddesi kapsamına giren "gayrimenkullerin, gayrimenkul projelerinin veya gayrimenkule bağlı hak ve faydaların değerlendirilmesi" hizmeti verme yetkisi verilmesi uygun görülmüştür.

Kurulca yetkilendirilen değerlendirme kuruluşları, faaliyetlerini Yönetmelikte yer alan usul ve esaslara göre yürütmek ve bu kapsamda Yönetmelikte yer alan yükümlülükleri yerine getirmek zorundadır. Bu yükümlülükler arasında Yönetmeliğin 17 nci maddesinde Kurumumuza yapılacak bildirimlerin yerine getirilmesi, mevzuata aykırılığa sebebiyet verilmemesi bakımından önem arz etmektedir.

Diğer taraftan, gerçekleştirilen değerlendirme faaliyetlerinin mevzuata uyumu hususuna azami özen gösterilmesi, değerlendirme raporlarının hiçbir baskı altında kalmadan bağımsız bir görüşle Yönetmeliğin 14 üncü maddesine uygun bir şekilde hazırlanması ve Yönetmeliğin "Bağımsızlık" başlıklı 5 inci ve "Mesleki özen ve titizlik" başlıklı 7 nci maddesinde hükme bağlanan hususlara uyum konusunda hassasiyet gösterilmesi gerekmektedir.

Bilgi edinilmesini ve gereğini rica ederim.

e-imzalıdır

Mehmet SARI
Daire Başkanı

Adres: Büyükdere Cad. No:106 Şerbetçi İş Merkezi Esentepe Şişli/İSTANBUL
Telefon: (212) 214 50 00 - 01 Faks: Kcp : bddk@hs01.kep.tr
Elektronik Ağ: <http://www.bddk.org.tr/>

5070 sayılı Elektronik İmza Kanunu'na uygun olarak Güvenli Elektronik İmza ile üretilmiştir.
Evrak teyidi <https://ebulten.bddk.org.tr/ebysorgu> adresinden A3OZ-DPOG-82VY kodu ile yapılabilir.

8.5. SPK Listeye Alınma



T.C.
BAŞBAKANLIK
Sermaye Piyasası Kurulu
Muhasebe Standartları Dairesi Başkanlığı

Sayı :36231672-415.01-E.3482
Konu :Listeye alınma başvurusu hk.

26.03.2018

ADEN GAYRİMENKUL DEĞERLEME VE DANIŞMANLIK A.Ş.
İçerenköy Mah. Eski Üsküdar Yolu Cad.
Umut Sk. Barış Apt.No:6/2
Ataşehir / İSTANBUL

İlgi : 20.04.2017 tarih ve 17/01 sayılı yazınız.

İlgi'de kayıtlı yazınız ile; Kurulumuzun Serf.VIII, No:35 sayılı "Sermaye Piyasası Mevzuatı Çerçevesinde Gayrimenkul Değerleme Hizmeti Verecek Şirketler ile Bu Şirketlerin Kurulca Listeye Alınmalarına İlişkin Esaslar Hakkında Tebliği" (Tebliğ) çerçevesinde, Şirketinizin sermaye piyasasında gayrimenkul değerlendirme hizmeti vermek üzere listeye alınması talebinde bulunulmuştur.

Kurulumuz Karar Organı'nın 22.03.2018 tarih ve 14 / 415 sayılı toplantısında anılan talebinizin olumlu karşılanmasına karar verilmiştir. Bu çerçevede,

a) Sermaye piyasası mevzuatı kapsamında yapılacak gayrimenkul değerlendirme faaliyetlerinizin mevzuata uygunluğunun Kurulumuzca izleneceği ve mevzuata aykırı uygulamalarınızın tespit edilmesi halinde Kurulumuz listesinden çıkarılmanız yoluna gidilebileceği,

b) Kurulumuz internet sayfasının gayrimenkul değerlendirme şirketleri bölümünün "genel duyurular ve uyarılar" başlıklı kısmında yer alan sürekli bilgilendirme formu formatına uygun olarak tarafınızca hazırlanacak sürekli bilgilendirme formuna Kurulumuz internet sayfasının ilgili bölümünde yer verilmesi ve güncel tutulması gerektiği,

c) Kurulumuzun 22.01.2013 tarih ve 2013/3 sayılı Haftalık Bülteni ile kamuya duyurulan 22.01.2013 tarih ve 3/67 sayılı Kurul Kararı uyarınca, değerlendirme kuruluşlarının, Tebliğ çerçevesinde yapmakla yükümlü buldukları bildirimleri, ıslak imza ile yazılı olmanın yanısıra elektronik imza ile elektronik ortamda da gerçekleştirmekle yükümlü oldukları, sözkonusu Kurul Kararı uyarınca değerlendirme kuruluşlarının Tebliğ kapsamında yapılması zorunlu bildirimleri elektronik ortamda gerçekleştirmemeleri halinde, ilgili mevzuat uyarınca sorumlulukları doğacağından, 6362 sayılı Sermaye Piyasası Kanunu'nun 103'üncü maddesinin birinci fıkrası uyarınca haklarında idari işlem tesis edilebileceği,

d) 11/2/1959 tarih ve 7201 sayılı Tebligat Kanunu 7/a maddesine istinaden çıkartılan "Elektronik Tebligat Yönetmeliği"nin "Elektronik tebligat hizmetinden yararlanma" başlıklı 7'nci maddesine uygun olarak, Şirketinizce kayıtlı elektronik posta (KEP) adresinin temin edilerek bir ay içerisinde Kurulumuza bildirilmesi gerektiği,

Dakiye: Yolu 8. Kat No:156 06030 ANKARA, Tel: (312) 3929090, Faks: (312) 3920091, İnternet: <http://www.spk.gov.tr>
Rakıye Mah. Akmerkez Cad. No:15 Şişli 34367 İSTANBUL, Tel: (212) 3343500, Faks: (212) 3343500
Bu belge elektronik imza ile oluşturulmuştur. Belge No : 72018/De-146-4823-bu19-36-034604900
<https://gizliimza.spk.gov.tr> adresinden belge numarası ile doğrulanabilir.

Bilgi için: Gayri Menkul Değerleme
BAŞUZMAN
uzman@spk.gov.tr

8.7. Lisans Belgeleri





Tarih : 25.01.2018

No : 408115

GAYRİMENKUL DEĞERLEME LİSANSI

Sermaye Piyasası Kurulu'nun "Sermaye Piyasasında Faaliyette Bulunanlar İçin Lisanslama ve Sicil Tutmaya İlişkin Esaslar Hakkında Tebliğ"i (VII-128.7) uyarınca

Şefik Ercan KESKİNER

Gayrimenkul Değerleme Lisansını almaya hak kazanmıştır.

Levent HANLIOĞLU
LİSANSLAMA VE SİCİL MÜDÜRÜ

Tuba ERTUGAY YILDIZ
GENEL MÜDÜR



TSPAKB TÜRKİYE SERMAYE PİYASASI
ARACI KURULUŞLARI BİRLİĞİ

Tarih : 22.12.2011

No : 401823

GAYRİMENKUL DEĞERLEME UZMANLIĞI LİSANSI

Sermaye Piyasası Kurulu'nun Seri: VIII, No:34 sayılı "Sermaye Piyasasında Faaliyette Bulunanlar İçin Lisanslama ve Sicil Tutmaya İlişkin Esaslar Hakkında Tebliğ"i uyarınca

Mustafa Lütfüllah MAZMANCI

Gayrimenkul Değerleme Uzmanlığı Lisansını almaya hak kazanmıştır.

A. Arıkan
İLKAY ARIKAN
GENEL SEKRETER



K. Attila Köksal
K. Attila KÖKSAL
BAŞKAN

TSPAKB TÜRKİYE SERMAYE PİYASASI ARACI KURULUŞLARI BİRLİĞİ

Tarih : 31.07.2007

No : 400577

DEĞERLEME UZMANLIĞI LİSANSI

Sermaye Piyasası Kurulu'nun Seri:VIII, No:34 sayılı "Sermaye Piyasasında Faaliyette Bulunanlar İçin Lisanslama ve Sicil Tutmaya İlişkin Esaslar Hakkında Tebliğ"i uyarınca

Ahmet KARABIYIK

Değerleme Uzmanlığı Lisansını almaya hak kazanmıştır.

A. Arıkan

İlkay ARIKAN
GENEL SEKRETER

E. Nevzat Öztangut

E.Nevzat ÖZTANGUT
BAŞKAN



8.8. Mesleki Tecrübe Belgeleri



MESLEKİ TECRÜBE BELGESİ

Belge Tarihi: 08.06.2021 Belge No: 2021-01.3999

Sayın Eda GÜNEŞ
(T.C. Kimlik No: 61144095550 - Lisans No: 915264)

Sermaye Piyasası Kurulu tarafından gayrimenkul değerlendirme alanındaki tecrübenin kontrolüne ilişkin belirlenen ilke ve esaslar çerçevesinde **“Sorumlu Değerleme Uzmanı”** olmak için aranan 5 (Beş) yıllık mesleki tecrübe şartını sağladığınız tespit edilmiştir.



Doruk KARŞI
Genel Sekreter



Encan AYDOĞDU
Başkan



MESLEKİ TECRÜBE BELGESİ

Belge Tarihi:20.06.2019 Belge No: 2019-02.4921

Sayın Şefik Ercan KESKİNER
(T.C. Kimlik No: 25781038622- Lisans No: 408115)

Sermaye Piyasası Kurulu tarafından gayrimenkul değerlendirme alanındaki tecrübenin kontrolüne ilişkin belirlenen ilke ve esaslar çerçevesinde **“Gayrimenkul Değerleme Uzmanı”** olmak için aranan 3 (üç) yıllık mesleki tecrübe şartını sağladığınız tespit edilmiştir.



Doruk KARŞI
Genel Sekreter



Şinasi BAYRAKTAR
Başkan



MESLEKİ TECRÜBE BELGESİ

Belge Tarihi: 03.07.2019

Belge No: 2019-01.1340

Sayın Mustafa Lütfüllah MAZMANCI

(T.C. Kimlik No: 16961136092 - Lisans No: 401823)

Sermaye Piyasası Kurulu tarafından gayrimenkul değerlendirme alanındaki tecrübenin kontrolüne ilişkin belirlenen ilke ve esaslar çerçevesinde **“Sorumlu Değerleme Uzmanı”** olmak için aranan 5 (beş) yıllık mesleki tecrübe şartını sağladığınız tespit edilmiştir.

Doruk KARŞI
Genel Sekreter

Encan AYDOĞDU
Başkan



MESLEKİ TECRÜBE BELGESİ

Belge Tarihi:03.03.2020

Belge No: 2019-01.3130

Sayın Ahmet KARABIYIK

(T.C. Kimlik No: 54208355080 - Lisans No: 400577)

Sermaye Piyasası Kurulu tarafından gayrimenkul değerlendirme alanındaki tecrübenin kontrolüne ilişkin belirlenen ilke ve esaslar çerçevesinde **“Sorumlu Değerleme Uzmanı”** olmak için aranan 5 (beş) yıllık mesleki tecrübe şartını sağladığınız tespit edilmiştir.

Doruk KARŞI
Genel Sekreter

Encan AYDOĞDU
Başkan

aden[®]

D e ğ e r l e m e

İSTANBUL (MERKEZ OFİS)

TEL: 0 216 380 23 36 FAX: 0 216 380 23 37
Kozyatağı Mah. Bayar Cad. Demirkaya İş Merkezi No: 97/21 34742
Kadıköy/İstanbul

ANKARA OFİS

TEL: 0 312 925 75 50 FAX: 0 312 926 75 50
Aziziye Mah. Kuzgun Cad. No: 72/3 06690
Yukarı Ayrancı/Ankara



-  adendegerleme
-  @adendegerleme
-  adengayrimenkul
-  adendegerleme
-  www.adendegerleme.com